No es justo decir que el Ejecutivo se niega a prestar atención al problema del cambio

CONVOCADOS PARA MAÑANA LOS MIEMBROS DE LA COMISION ESPECIAL DE CAMBIOS DEL CONGRESO

LA TRIBUNA

Director: JOSE MARIA PINAUD — San José, Costa Rica — Domingo 2 de Junio de 1935 — Año XVI — Número 4382

234.583 fue el número de ejemplares de LA TRIBUNA durante el mes de Mayo

SUERO DE CONVALESCIENTES DE SARAMPION PARA ATACAR ESA ENFERMEDAD SE ESTA ENSAYANDO EN EL HOSPITAL DE S. JUAN DE DIOS

Hemos usado ese suero y también extracto placentario, como medio profiláctico y curativo, con resultados favorables

Estimo que esta labor, que antes que todo debe ser profiláctica, debe hacerse en las regiones que, como Puntarenas y Guanacaste, no han sido alcanzadas por la epidemia, declara el doctor don Antonio Peña Chavarría

Tuvimos ayer oportunidad de conversar con nuestro buen amigo y colaborador el doctor don Antonio Peña Chavarría, quien, entre otras cosas, nos hizo estas declaraciones, que juzgamos de interés publicar:

"No todo ha de ser política. Creo que los ciudadanos deben tener una inquietud cívica, interesarse por las cosas del país, por su buena administración y gobierno. Pero esa no debe ser nuestra única preocupación. También debemos trabajar, cada uno dentro de nuestras posibilidades, por el mejoramiento y bienestar generales, y es por eso que he leído con interés las manifestaciones que hace el doctor don

———(PASA a la Pág. 2, Col. 1)

DR. PEÑA CHAVARRIA

BIEN VALDRIA LA PENA ENSAYAR EN COSTA RICA LA CEDULA DE IDENTIDAD PARA LAS ELECCIONES

Hay que conocer que depuración se consigue dentro del sufragio popular, dice el director del Registro Cívico

Conversamos ayer breves momentos con el director del Registro Cívico, licenciado Ugalde Gamboa, quien nos hizo las siguientes interesantes manifestaciones:

—Si está en vigencia la Ley Cedular, y ella entre otros fines tiene el de la identificación de los interesados en todas sus actuaciones y actividades, y siempre que ha habido algo incorrecto en las votaciones ha sido cabalmente valiéndose del sistema de fotos, sean engaños en cuanto a la identidad de los votantes, los que serían imposibles con la cédula de identificación, bien valdría la pena de hacer por primera vez en Costa Rica, el ensayo de unas votaciones en que se exigiera dicho documento, para ver qué resultado se obtiene, que depuración se consigue dentro del sufragio popular y qué ventajas prácticas se han conseguido con la aplicación de la ley.

Además, si las gentes por interés de cobrar un giro, o de firmar un pagaré, acuden solicitas a obtener su correspondiente cédula y

———(PASA a la Pág. 7, Col. 3)

La honda tragedia de los padres que tienen que ponerse del lado de los criminales en contra de la justicia

El plagio del chico Weyerhaeuser vino en el instante en que el departamento de justicia se vanagloriaba de que esta clase de crímenes tendían a desaparecer

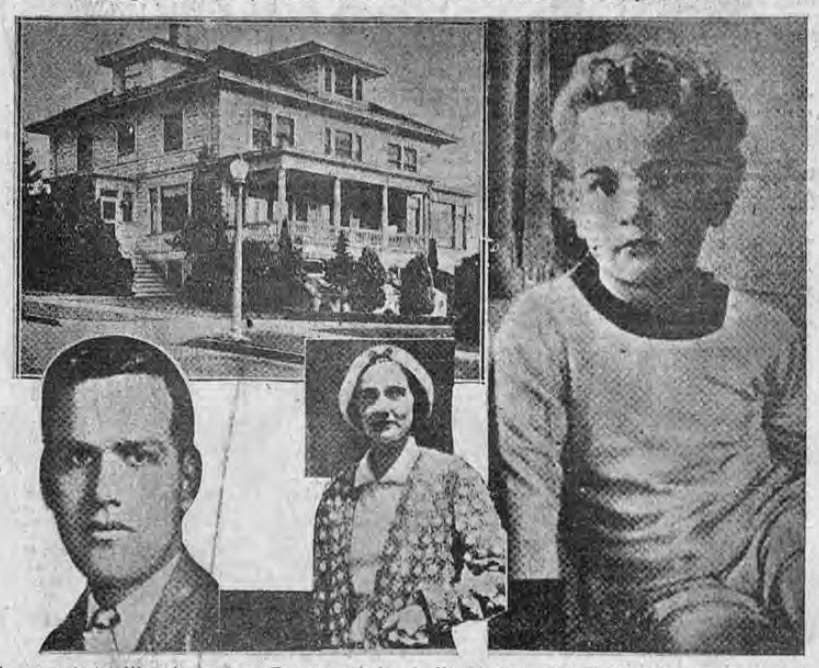

La casa de los Weyerhaeuser, en Tacoma, estado de Washington. George Weyerhaeuser y su esposa, padres del chico George, por cuyo rescate se pidieron 200 mil dólares

Cosas extrañas se han visto en el pórtico y en la cúpide de esta casa cerca de Tacoma, en el estado de Washington. Primero fué una gran sábana, después un trapo de varios colores, finalmente un sweater azul. Deben haber sido los signos convencionales para iniciar una transacción horrenda entre el dolor de unos padres. Mr. y Mrs. George Weyerhaeuser, y la ambición criminal de los raptores de su hijo George de 9 años de edad.

George regresaba un día a su casa del colegio para tomar el lunch; se despidió de un compañero a medio día para reunirse a su hermana en un colegio cercano y tomar juntos el automóvil de la familia. Ese compañero fué la última perso

———(PASA a la Pág. 2, Col. 7)

DON CARLOS MA. JIMENEZ EXPLICA POR QUE RAZONES QUIERE Q' SE AMORTICE UN PORCENTAJE DE LAS DEUDAS INTERNAS

Poco a poco hemos de procurar ir volviendo la balanza al país dando la impresión de que esta moratoria que prorrogamos no es una cosa eterna

Precisamente porque se trata de un punto difícil y que requiere estudio propuse que se nombre una comisión para que ella busque la fórmula más apropiada

Uno de nuestros redactores conversó con el licenciado don Carlos María Jiménez, brevemente, comentando en el transcurso de esa charla el interesante proyecto de ley que tiende a prorrogar el plazo de la moratoria por un año más. Ha sido don Carlos María en esta oportunidad, como lo fue cuando se dio la ley, el más decidido defensor de los deudores. Pero, según hubo de

———(PASA a la Pág. 2, Col. 4)

LAS NUEVAS DEFENSAS PARA EL MUELLE DE PUNTARENAS LLEGARON AYER

Esas 48 tablestacas serán colocadas para resguardar las actuales de acuerdo con las instrucciones técnicas

Ayer en la mañana llegaron a Puntarenas las nuevas defensas para el Muelle Grande, que de acuerdo con las instrucciones de los técnicos fueron pedidas por el gobierno por medio del ex-secretario de fomento, licenciado Cortés, con el objeto de que fueran colocadas enfrente de las actuales.

Esa nueva hilera de defensas se colocará con el fin de resguardar las que ahora están en servicio. Como se recordará hace algún tiempo se hicieron publicaciones en relación con las defensas actuales. El gobierno, celoso de todo lo relacionado con el muelle, ordenó una investigación técnica. Se aconsejó colocar una nueva hilera de tablestacas o defensas y en tal virtud se hizo el pedido inmediato.

Como decimos llegaron ayer esas tablas estacas, en número de cuarenta y ocho. Fueron recibidas por los empleados del gobierno en Puntarenas y se han dado las instrucciones en el caso en el Ferrocarril al Pacífico para que se proceda a la pronta colocación de esas nuevas defensas que vendrán a formar la tercera hilera de defensas, dando así una mayor seguridad al muelle.

Se trata de que reconsidere su actitud retirando el informe presentado y elaborando un proyecto de ley

En el caso de que la comisión no acepte un grupo de diputados están dispuestos a presentar ellos el plan de estabilización sobre la base del revolving credit del Internacional

A los señores miembros de la comisión especial cambiaria, se les han hecho numerosas sugestiones en el sentido de que, en vista de las declaraciones del señor presidente de la república, en las que indica que él no oponía a la reforma de la ley, recojan su informe presentado al congreso y presenten un proyecto de ley.

A juzgar por los datos que obtuvimos ayer a este respecto, el lunes, o sea mañana, se convocará a un cambio de impresiones entre los miembros de dicha comisión, para ver si es posible que reconsideren su actitud, ya que ha desaparecido el principal obstáculo que se oponía a la elaboración de un proyecto de ley condensando las ideas de crear un revolving credit, que serviría de base de fondo de estabilización.

No sabemos en qué forma resolverá la comisión al fin esta gestión, pero sí es interesante informar de que va a celebrarse esa reunión y de que se están haciendo esfuerzos para evitar que la situación cambiaria continúe en las mismas condiciones en que actualmente se encuentra, por tiempo indefinido, con la consiguiente pérdida y malestar para el comercio y los consumidores.

En edición venidera habremos de informar del resultado y de los acuerdos que se tomen en esa reunión que nuevamente va a celebrar la comisión especial. También podemos adelantar que algunos señores diputados, urgidos por la insistencia de los comerciantes y comprendiendo que las cosas no pueden quedar así, están dispuestos a presentar un proyecto de ley, recogiendo las ideas que se contienen en el informe de la comisión, en cuyo caso el congreso no tendría otro camino a seguir que el de tramitarlo, viéndose obligado también el ejecutivo a decidir concretamente si admite o no el fondo de estabilización.

Compensaciones entre Costa Rica y Austria se establecerán próximamente

El ejecutivo fué notificado ayer de que se enviará café a Australia a cambio de mercaderías de ese país

Ayer fuimos enterados de una importante noticia relacionada con la apertura de nuevos mercados para el café de Costa Rica, que nos adelantamos a ofrecerla a los lectores en la seguridad de que será objeto de muchos comentarios.

El señor Tomás Slater comunicó a la secretaría de gobernación, en escrito presentado ayer, que se propone iniciar inmediatamente la exportación de café a Austria, con objeto de que su valor le sea pagado en mercaderías de aquella nación.

Las naciones de la Europa Central consumen café de Costa Rica, pero se proveen en los mercados de Londres y Hamburgo y esto implica una mayor inversión para los compradores que tienen que efectuar sus transacciones por conducto de los intermediarios.

El señor Slater se propone exportar nuestro café directamente a Austria, e importar mercadería austriaca por el valor de las exportaciones que realice. Se trata, como se ve, de una fórmula de compensaciones llevada a cabo por particulares que puede ser beneficiosa, porque se abre un nuevo mercado para nuestro principal producto de exportación.

Esto significa que entre Costa Rica y Austria existirá en adelante un activo intercambio comercial que no ha existido antes y que puede ser beneficioso para nuestro país.

Es que en éste como en todos los negocios el ejecutivo debe vigilar por los intereses superiores del estado, nos dijo el señor presidente de la república

El grito en estos días en Francia es: salvemos el franco. El lema del ejecutivo es el de salvemos al gobierno, no le toquemos su oro

Por otra parte, eso de que el gobierno de sus letras al banco con una mano y las retire con la otra, es como si no hiciera nada

Estamos en el mismo sitio de donde partimos: la comisión del congreso contempla pros y contras, no se decide por nada, no llega a conclusiones, no propone nada

Los lectores de LA TRIBUNA conocen el texto del informe rendido por la comisión especial en

DON RICARDO JIMENEZ

cargada por el congreso para estudiar el problema actual de los cambios, informe que se publica en el diario oficial de hoy. Anoche el señor presidente se refirió, en el curso de su conversación con nuestro redactor, a este asunto de tan constante actualidad para el público. Recogimos rápidamente las ideas del señor presidente sobre este tema, las que transcribimos a los lectores en la siguiente forma:

—Por lo que veo, estamos en el mismo sitio de donde partimos: la comisión del congreso contempla pros y contras de distintas posibilidades y no se decide por ninguna, no llega a conclusiones, no propone nada. Yo me explico esa situación de ánimo de los señores diputados que han estudiado el problema quienes al encarar la realidad encuentran lo que todos vemos: que el problema es que necesitamos más oro que el que tenemos, que el que producimos; que el déficit que nos queda como legado del control es superior a nuestra fuerza productora de letras y que en consecuencia la demanda de ellas las encarece y tiene al país en la situación que contemplan con ojos espantados los pesimistas como si estuviésemos al borde del abismo. Yo digo que peores crisis que la presente las recordamos todos, crisis más hondas y más agudas

(PASA a la Pág. 7, Col. 6)

Tanto interés ha de tener el Ejecutivo como Congreso en la solución del problema cambiario

Habiendo declarado el señor presidente de la república que el gobierno no quería contraer compromiso alguno, la comisión no tenía más camino que el de dar por terminados sus papeles, declara don Juan Rafael Arias

Informamos, en otra sección, de que la comisión especial del congreso, va a reconsiderar su informe presentado a la cámara en la cuestión cambiaria. El licenciado don Juan Rafael Arias, que actuó en esa comisión, en forma muy destacada, comentando la situación a que se ha llegado nos manifestó lo siguiente:

—El señor Presidente de la República dice que él no ha manifestado opinión contraria a nuestro plan. Pero lo cierto del caso es que en un periódico, que ahora no tengo a la mano, salió un reportaje suyo, a grandes titulares, en el cual decía que el Ejecutivo no estaría de acuerdo con ninguna iniciativa que envolviera en sí nuevos compromisos para el gobierno. Esto cerraba todas las puertas para la consecución de un crédito en oro en el exterior, si había de darse alguna garantía o tomarse alguna medida que necesitara el respaldo del gobierno. Así lo entendí yo y lo enten

———(PASA a la Pág. 5, Col. 4)

ME SIENTO OBLIGADO A PEDIR A LOS EMPLEADOS PUBLICOS Q' SIMPATIZAN CON CON MI CANDIDATURA Q' CUMPLAN ESTRICTAMENTE CON LA LEY DE ELECCIONES

Nuestro respeto debe ser para todo y para todos, especialmente para las leyes de la república, dice don León Cortés

Mi mejor deseo para bien del partido, del empleado no autorizado para hacer política y para que no tenga molestias el ejecutivo, es el de que esta excitativa sea atendida

Ayer uno de los redactores de LA TRIBUNA tuvo ocasión de visitar la oficina de trabajos políticos del licenciado don León Cortés, donde el distinguido hombre público atendía los trabajos políticos que le imponen sus cargos de candidato y jefe del partido Republicano Nacional.

Cuando fuimos atendidos le preguntamos acerca de las novedades del día para los lectores de LA TRIBUNA contestándonos el licenciado Cortés:

—Realmente cosas extraordinarias no han llegado durante el día de hoy a mi noticia. La marcha del partido, según informes que se me han suministrado durante el día, continúa sin tropiezo alguno, recibiendo a cada momento las manifestaciones de adhesión y simpatía de muchos ciudadanos o de muy apreciables grupos de ellos. En toda la república se trabaja con actividad y los jefes locales se muestran muy optimistas de los resultados de sus esfuerzos y de los de sus lugartenientes.

Es cuanto al respecto tengo que decirle. Pero quiero aprovechar la oportunidad de su visita para hacer por medio de su periódico una manifestación muy clara a aquellos empleados públicos que, siendo simpatizadores del partido republicano nacional, están comprendidos dentro del número a quienes la ley prohibe hacer trabajos o públicas manifestaciones partidaristas, o sea a los contemplados en el artículo No. 32 de la ley de elecciones. Estas manifestaciones son una excita-

———(PASA a la Pág. 3, Col. 2)

SE CONSTITUYO AYER EN SOCIEDAD ANONIMA LA EMPRESA NACIONAL "AEROVIAS NACIONALES"

"En esa sociedad tendrán acogida todos los ciudadanos costarricenses que deseen prestarnos su contingente" declara el aviador Macaya

"Ese era un deseo de toda mi vida: dotar a Costa Rica de una empresa netamente nacional"

Ayer tarde tuvimos el gusto de conversar con nuestro apreciable amigo, don Román Macaya, el as nacional de nuestra aviación. Teníamos noticias de que la empresa Aerovías Nacionales, que fundó Macaya y que ha surgido bajo su dirección y con la colaboración de los que laboran con él, se había constituído en sociedad anónima por medio de acciones. Lo interrogamos al respecto y Román nos hizo las importantes declaraciones que ofrecemos a nuestros lectores. Nos dijo:

—Tengo que dar cuenta a todos los costarricenses que hoy he logrado realizar un deseo que he tenido toda mi vida, el de dotar a Costa Rica de una empresa de aviación que sea netamente costarricense. Digo esto, por haber arreglado ya la formación de una sociedad anónima de AEROVIAS NACIONALES, en donde tendrán acogida todos los ciudadanos de este país que deseen prestarnos su contingente, comprando una o más acciones.

La actual empresa, que ha demostrado ser una arteria viva de la vida nacional y que ha logrado abrirse campo en el corto plazo de un año, produciendo buenas utilidades, seguirá funcionando sin interrupción y desarrollando el vasto plan que nos hemos trazado, hasta verla convertida en la primera empresa aérea centroamericana.

Pasa a Pág. 2, Col. 1

EL ASESINO DE LOS ESPOSOS MIRÓ QUESADA ES SOMETIDO A INTERROGATORIO

LIMA, 1. — Carlos Starr, asesino de los esposos Miró Quesada, se encuentra casi totalmente restablecido y fue sometido hoy a un largo interrogatorio, rehusando hablar sobre los motivos de su abominable crimen.

DE NO CURARSE ESA INDIGESTIONCILLA DE TEORIAS Q' PADECE EL Dr. FOURNIER NO LLEGARA A LOS PARTIDOS POLITICOS SINO A FIRMAR ACTAS DE DEFUNCION

El diputado Jiménez Sancho comenta el artículo publicado por el doctor Eduardo Fournier sobre el candidato Sr. Cortés

En cuanto leí el reportaje del general Volio sobre las empanadas tres efes se me puso que pronto tendría imitadores

Francamente quería respetar el silencio que ante mi último artículo guardó el doctor don Eduardo Fournier, pero ante la jovialidad que me produjo sus comentarios de hoy, no he podido resistir los deseos de hacerle unos cuantos comentarios, arriesgando pegarle otro calentón de cabeza, y que me vuelva a meter otra trapiada de las que él sabe dar con mucha gracia y cultura.

En cuanto leí, ayer, el reportaje hecho del general Volio sobre las empanadas tres efes, se me puso que muy pronto tendría imitadores, pero jamás pensé que el primero en seguirlo sería el seriísimo y reverendísimo apóstol y predicador del extinto partido acostista. Quién iba a creer, que el que pedía en solemnes voces seriedad, fuera a salir, por sólo el afán de ser

———(PASA a la Pág. 2, Col. 3)

¡LLUEVE MAS ADENTRO QUE AFUERA!

—¿A dónde vas en ese estado de impermeabilidad absoluta?
—¡Es que va a llover, y tengo que ir a la Sabana en tranvía!

No puede dejar de concedérsele preferencia al culto católico

Se pronuncia en tal sentido la secretaría de gobernación al desestimar una gestión planteada por una iglesia adventista

Autorizar oficialmente turnos para iglesias que no son católicas significa contrariar la constitución

El poder Ejecutivo se pronunció ayer en un asunto que reviste especial importancia por el precedente que sienta. Lo damos a conocer a los lectores por tratarse de la primera gestión que se plantea ante el gobierno y, porque, sin duda alguna, determina la política que en la materia sigue el poder ejecutivo.

Hace pocos días, el señor Joseph Mosley, dignatario de la iglesia "Free Seventh Day Adventist" de la ciudad de Limón se dirigió a la Secretaría de Gobernación solicitando que, oficialmente, se concediera permiso a su iglesia para celebrar, durante los días diez y once de este mes, turnos bajo la vigilancia de la autoridad con objeto de recaudar fondos destinados a cubrir obligaciones pendientes.

El señor Secretario de Gobernación contestó ayer la solicitud plan

———(PASA a la Pág. 3, Col. 6)

11.107 ejemplares: tiraje de hoy de LA TRIBUNA

Este documento es propiedad de la Biblioteca Nacional "Miguel Obregón Lizano" del Sistema Nacional de Bibliotecas del Ministerio de Cultura y Juventud, Costa Rica.

PERFIL DEL DIA

TODO CONSISTE EN QUE NO HAY OTRO

Hay un afán de componer esto que da miedo. Esto significa ponerle un remedio a la crisis. La crisis consiste en que no hay ahora el dinero fácil y abundante que había hace unos años y que no nos amañamos a una situación de mayor estrechez. Es humano, muy humano.

Y cuando la crisis nos azotó empezamos, no a buscarle remedios al mal, que parecía que era lo indicado, sino a una cosa bien distinta. Empezamos a buscar a quién le echábamos la culpa del mal.

Y durante muchos años, porque ya hace años de esto de la crisis, hemos estado alegando acerca de quién tiene la culpa de ella; cierto que algunas intentonas se han hecho para conjurarla. Cierto que hemos tratado por todos los medios al alcance de nuestras inteligencias de encontrar una solución a los más graves y urgentes problemas de la crisis. Pero también es cierto que nos daríamos por muy satisfechos si pudiéramos encontrar un hombre, una sociedad, una institución, alguna persona física o moral a la cual cargarle con el zurrón de los pecados; si encontráramos el chivo, estaríamos encantados y casi hasta satisfechos de haber tenido la crisis.

Sería una cosa extraordinaria que apareciera un presidente, un ministro de hacienda, un congreso, un comercio, una agricultura, una industria, una gota de leche, un banco, una junta de control, aunque fuera una filarmonía a la que se le pudiera probar que es el responsable único e indiscutible de la crisis. Pero no nos ha sido posible encontrar eso y aquí estamos echándonos culpas.

Por eso no deja de hacernos gracia que la comisión especial que el Congreso acaba de nombrar para que se interese por lo del cambio ha concluído por decir que no aconseja ni esto ni lo otro, ni lo de más allá. Y que el hecho de no ponerse a hacer nada es porque el ejecutivo no deja hacer. Esta es una forma de decir, pienso el comentador, que no es versado en cuestiones económicas y quiera Dios que no lo sea nunca; porque mentiras que el presidente no deje hacer nada; el presidente deja hacer lo que se quiera sobre todo si lo impone una mayoría del congreso. Lo que pasa es otra cosa: lo que pasa es que no hay plan ni puede haberlo. Y no puede haberlo porque lo que pasa es una cosa muy sencilla: que no hay oro. Y como el oro no se hace con planes ni hay leyes que con sólo promulgrase se pongan a echar oro como si fueran una nueva Golconda, allí está la dificultad. El país necesita más oro de lo que produce; el país importó el año pasado diez millones más de lo que valía su exportación. Ese es el problema. El país está esperando la palabra de salvación de alguien que venga a decirle: el oro que usted necesita se consigue así y aquí está. Ese es el problema.

EL SIGLO NUEVO

FRENTE AL CARMEN

Contiguo a Robert

Acaba de recibir LINOLEUMS para zaguanes

CONGOLEUMS en dibujos y colores muy bonitos

FELPUDOS en dibujos modernos, a ₡ 7.50 c/u.

CERA extranjera para piso, marca Colmena, a ₡ 2.25 la lata de 1 libra.

Las mejores CAPAS para montar a caballo, e IMPERMEABLES para andar a pie, las encuentran en el SIGLO NUEVO.

POLAINAS extranjeras de 1 pieza a ₡ 16.00 el par.

PARAGUAS media seda para hombres a ₡ 8.50 c/u.

" " " para señoras a ₡ 7.50 y 10 c/u.

A PRECIOS BARATISIMOS VENDEMOS

CAMISAS de dormir para señoras a ₡ 3.75 c/u.

MEDIAS de hilo muy finas para señoras a ₡ 1.50 c/u.

FULARES estampados de colores firmes a ₡ 0.80 yarda

HERRERO VITORIA Hnos.

Se constituyó ayer en...

(VIENE de la Página UNO)

Dejo abierta la suscripción de acciones, para que todas aquellas personas que me han ofrecido espontáneamente su cooperación y para que el público en general, puedan venir a nosotros y ayudarnos a realizar el ideal perseguido que los costarricenses seamos los que controlemos el aire en nuestra república.

Una lujosa directiva me ha ofrecido su apoyo moral y material:

Presidente: don aJime G. Bennett.

Vicepresidente: Ing. don Bernardo Yglesias.

Secretario: don Ramón Ramírez.

Vocal: doctor don Ricardo Moreno Cañas.

Vocal: licenciado don Rafael Carrillo E.

Comité de Vigilancia: don Luis Robert urán, don José María Macaya Lahmann, don Alfredo Alvarado L.

Para que el público se de cuenta exacta de la magnitud de nuestros negocios y de la importancia que esta empresa tiene, quiero pedir a usteder que cuenten el hecho de que en el primer año de labores, mi empresa ha transportado la enorme cantidad de 4587 personas, cuya lista estamos catalogándola por orden riguroso alfabético, para publicarla en un folleto que vamos a repartir gratuitamente. Además, hemos transportado muchísima carga, cuyo dato publicaré oportunamente y hemos atendido el acarreo del correo aéreo sin ninguna dificultad.

Nuestras rutas cruzan el país de frontera a frontera y de océano a océano y el porvenir que vislumbramos no puede ser más halagador.

Suero de convalescientes de...

(VIENE de la Página UNO)

Leopoldo Acosta en LA TRIBUNA proponiendo el empleo de suero de la sangre de personas que hayan convalecido de sarampión como un preventivo contra esta enfermedad, de la que tantos casos se han registrado aquí. Quiero indicar que desde hace varias semanas venímos practicando en el hospital, en la sección de niños, el consejo que ahora da el doctor Acosta. Hemos estado usando el suero de convalecientes y también extracto placentario, como medios profilácticos y curativos con resultados favorables, tales como los que indica el autor citado por el doctor Acosta. Para este trabajo hemos contado con la ayuda muy valiosa del laboratorio del hospital y especialmente del doctor don Carlos Sáenz Herrera.

Estimo que esta labor, que antes que todo debe ser profiláctica, para defender a niños debilitados, que puedan sucumbir si enferman, debe hacerse ahora precisamente en las regiones que, como Puntarenas y Guanacaste, no han sido alcanzadas por la epidemia. Porque uno de nuestros defectos en este orden de cosas es que llevamos a cabo la organización de la defensa cuando ya el peligro se aleja. Aquí en la capital la epidemia de sarampión alcanzó su clímax a mediados de abril, coincidiendo con el pronóstico que yo mismo hice en LA TRIBUNA, en el mes de febrero, basado en la observacion de estas epidemias, que se presentan en ciclos periódicos y más o menos regulares. Si desde ese momento hubiéramos tomado las medidas oportunas, la enfermedad habría sido más favorable. Creo, pues, que el doctor Acosta y sus colegas de Puntarenas deben tomar esas medidas preventivas. Para preparar el suero a que alude no se requieren implementos extraordinarios.

Estoy seguro de que con los medios que tienen a mano pueden hacerlo en una forma satisfactoria, con lo cual rendirán un gran beneficio a la localidad. Si no fuera posible eso, con mi colega el doctor Sáenz y el doctor Picado, en el laboratorio, tendríamos gusto en ayudar al doctor Acosta".

DE LA VIDA QUE PASA

Una hipótesis que no tardará en esclarecerse

Lugar (x) donde se informó se habían encontrado los restos de un avión que se supone el Cuatro Vientos

Se publicó recientemente la noticia cablegráfica de que unos indígenas habían encontrado en la región montañosa de Oaxaca dos esqueletos humanos junto a los restos de un aeroplano. Se cree que esos restos son los de quienes en vida fueron los heroicos aviadores Barberán y Collar, desaparecidos en su vuelo Habana - México.

La extraordinaria orografía de la región de Oaxaca, cruzada de oeste a este por los picachos ingentes de Sierra Madre y lo solitario de aquellas regiones poco habitadas, que aún viven en la salvaje virginidad de la Naturaleza, justifican, en parte, lo infructuoso de los esfuerzos hechos por el gobierno mejicano para hallar en su día a nuestros aviadores Barberán y Collar, cuyos restos parecen haber sido encontrados por unos indígenas.

El territorio de Oaxaca está dividido en dos regiones físicas muy diferentes: la del Istmo, generalmente llana y poco elevada sobre el nivel del mar, y la que abarca el centro y occidente del estado — en donde se han hallado los restos, — que es sumamente quebrada y montañosa. En la parte central, las montañas de gran elevación y los valles profundos están cubiertos de una frondosa vegetación correspondiente a las diversas alturas.

Por todas partes se observan señales de acciones volcánicas, a las que deben su origen la mayoría de aquellos montes.

Algunos de aquellos lugares son tan intrincados y abruptos, que se hace casi imposible por ellos el paso del hombre.

No es de extrañar, pues, en tales circunstancias, que el "Cuatro Vientos" fuera batido por las corrientes de aire allí existentes o que, al caer a tierra la aeronave a causa de alguna avería, aterrizara tan violentamente que resultaran víctimas sus ocupantes, no pudiendo ser éstos hallados por lo escondido y oculto

Es esta una hipótesis sobre tan del lugar.

misterioso asunto, que no tardará en ser esclarecida.

EDITORIAL

PERSPECTIVAS

En LA TRIBUNA de ayer se consigna una noticia que no puede sernos indiferentes. Se refiere a la buena venta, con notable ganancia, de las piñas de Costa Rica en los mercados londinenses. Esto nos sugiere unas cuantas ideas que en rápidas líneas vamos a exponer, dirigidas más bien al espíritu público que nosotros, desde el puesto que ocupamos dentro de la sociedad, vamos palpando como decaído y sombrío. Es natural que cuando una crisis económica azota a una nación, crisis que como la presente es peste mundial y que a Costa Rica no ha atacado con la violencia que a casi todos los países del globo, esa enfermedad del dinero y del negocio, del trabajo y de la producción, ponga en el espíritu de los pueblos densas sombras de pesimismo. Es muy explicable que un país como el nuestro, protegido generosamente por la naturaleza, de costumbres sencillas, de vida poco fastuosa, de una existencia por lo general fácil, se resienta espiritualmente en cuanto asoman tropiezos de carácter económico y se abata. Pero este abatimiento no puede durar; es preciso que no se haga endémico en el alma de nuestro pueblo. Es necesario que a los golpes se responda con una reacción enérgica determinada a contrarrestarlos. Y ese detalle de que las piñas de nuestro suelo alcanzan buenos precios, de que dentro de poco habrá en la zona del Pacífico una intensa producción de bananos, de que paulatinamente la industria ganadera se vigoriza y acrecienta, de que el arroz, la caña de azúcar y otros productos nacionales abastecen el mercado nacional; de que la producción de café va pasando esta época de descalabros manteniéndose, cierto que sin ganancias, pero manteniéndose; de que dos productos nuevos, el cacao maní y el adley, ese sustituto del trigo que tan espléndidos resultados da en California y Filipinas y aquí se produce tan maravillosamente, abren perspectivas sonrientes para el porvenir; todo eso debe contribuir en una forma eficaz a disipar las nieblas que cierran el miraje del porvenir para trocarlo en luz radiante, optimista, hacia la cual debe intentarse el avance con pasos seguros y firmes.

Trancazo?

Pastillas Orientales

De venta en todas partes.

Don Carlos Ma. Jiménez...

(VIENE de la Página UNO)

manifestarnos, considera que sería perjudicial mantener la creencia de que la moratoria va a ser una cosa perpetua, es decir, que cada vez que se aproxime el vencimiento no ha de faltar quien proponga una nueva prórroga. Esta inseguridad para los acreedores no puede ser buena, porque no puede producir más que restricciones cada día más fuertes en el crédito. Y aunque sea muy lentamente, hemos de procurar ir volviendo la confianza en materia de negocios.

Tales son las razones que yo tuve en cuenta al introducir un artículo en la presentada con las firmas de veinticinco compañeros del Congreso. Claro está que no es cosa muy fácil hacer esa calificación de deudores pero tampoco es un imposible, ni mucho menos. Precisamente teniendo en cuenta que se trata de una cuestión que requiere estudio, propuse el nombramiento de una comisión para que esta vea cuál es la fórmula másaplicable y que venga a producir el efecto que buscamos; el de dar una seguridad de que hay el propósito de que los deudores vayan amortizando y también que la moratoria no va a ser una cosa eterna.

Un bocado delicioso para su almuerzo

GALANTINA DE POLLO TRUFADA

Una especialidad verdaderamente exquisita

PASTEL DE CARRACO

BUTIFARRA BLANCA CATALANA

CHORIZOS EXTREMEÑOS

A ₡ 3.50 la libra. Solicite una prueba

SOBREASADA DE MALLORCA

JAMON SIN HUESO

PATE DE HIGADO

PIDA ESTAS ESPECIALIDADES AL TELEFONO 4 2 2 3

"EL COLMADO"

FRENTE AL TEATRO RAVENTOS

De no curarse esa indigestioncilla de teorías...

(VIENE de la Página UNO)

gracioso como el General, con semejante artículo en el cual en forma lamentable e incongruente nos habla de los cuernos de la luna, el avestruz, los irresponsables de Pedro Mata, barco sin brújula, caudillo tropical, y las melcochas danzantes en los patios de beneficio de Amón.

Mientras al General le resultan tan ingeniosas y simpáticas sus sátiras, al doctor Fournier no le resultan y su comparación como el de la avestruz, es tan trillada y vieja que nadie creyera que la usara el doctor, que está todavía fresquito de haber salido del Ateneo Madrileño. Hay comparaciones tan pueriles y faltas de seriedad, que no nos las podemos explicar a menos que las atribuyamos a una prematura segunda juventud. Por ejemplo, no comprendemos la falta de respeto del doctor al comparar una reunión de distinguidos ciudadanos de Guadalupe, con las fiestecitas danzantes que el doctor solía tener en los patios de beneficio de Amón.

Por más turista que él sea, aquí los ciudadanos le debieran merecer más respeto y consideración y abstenerse de hacer semejantes comparaciones. Deje para la tertulia los recuerdos y añoranzas de los patios de beneficio de Amón, donde unos trabajan y otros bailan.

Se lamenta el doctor Fournier de que los pueblos no tienen más oportunidad de conocer a sus hombres que en las campañas políticas. Sobrada razón tendría al hacer esta afirmación, si se refiriera a hombres de la capital, a doctorcitos de Madrid, a personas que los horroriza el salir del pavimento y poner los pies en el barro de los campos; que abandonan el alero capitalino únicamente en tiempo de política, cuando hacen el sacrificio, que luego cobran bien caro, de salir al campo a engañar las gentes con falsas promesas, programas literarios de gobierno que nunca se cumplen, con planes descabellados y torpes de gobierno de células o de estructura científica.

Si don León Cortés se hubiera pasado la vida al estilo de los avestruces de ciudad, con la cabeza metida dentro de algún patronato, claro que a estas horas nadie lo conocería y lo que es peor, viviría ajeno a las realidades y necesidades de su pueblo, pero como, al contrario, ha rechazado valientemente la protección, casi maternal, de esas alas institucionales capitalinas, prefiriendo luchar la en el campo y en otras actividades, los pueblos lo conocen y lo quieren y de ese íntimo conocimiento, de ese entendimiento, ha nacido el deseo de las masas de que ese hombre rija los destinos del país.

No necesitan los costarricenses ir a reuniones políticas para conocer a don León Cortés, ni oirlo para saber lo que vale. Lo han visto a todas horas y en todos los lugares cumpliendo con su deber e impulsando el progreso, ya como simple ciudadano o desempeñando los más altos puestos. Si los pueblos se juntan a su rededor, pésele al doctor, es para homenajearlo. No necesitan si estuvieran en el Ateneo de Madrid, con su candidato, este intercambio se ha realizado ya a entera satisfacción de los pueblos, muchísimo antes que usted regresara de su paseito por España y no en el ambiente artificial que a usted le gusta de la prensa y la tribuna, sino en la vida diaria y práctica.

Con un sentido puramente gitano, que por fuerza tiene que recordarnos al divino Calvo, atribuye el doctor Fournier a debilidad o indisciplina mental el hecho de que don León, no diga cómo va a resolver los problemas futuros de la República. Si la disciplina mental que tiene, según él, le ha permitido desarrollar facultades de pitonisa que le permitan ver con claridad en el futuro y prever todas las circunstancias hasta el punto de poder decir cómo se va a proceder en tal o cual problema que se presente, no me explico cómo no se ha sacado el mayor o cómo se metió en el ascostismo para quedarse huérfano a los pocos días. Si usted no ha podido prever cosas tan simples, cómo quiere que don León que es una persona seria y responsable, se ponga a decirle a las gentes cómo va a resolver los problemas futuros. El sentido práctico del pueblo costarricense, que tan profundamente desconoce el doctor visionario, no le pide a sus futuros gobernantes divagaciones nigrománticas, quiere hombres de acción e inteligentes que sepan afrontar y vencer las circunstancias cuando ellas se presenten.

Costa Rica está cansada ya de los jes de ateneo, de los que creen ellos solos poseer la verdad y la mentalidad disciplinada, quiere por más que eso le cause pavor al teórico doctor, hombres de acción que personifiquen orden y progreso. No quiere que le hablen de sus problemas a mil años vista, quiere que se resuelvan sin oir más palabras huecas.

Cúrese, pues, esa indigestioncilla de teorías y viva la realidad, de lo contrario no llegará a los partidos más que a firmar certificados de defunciones políticas.

J. Manuel Jiménez

GRANDES FIGURAS

NO TIENE UN SOLO ENEMIGO Y LO RESPETAN

Dr. TOWNSEND

Este dulce anciano, de 67 años de edad, propuso acaso el más audaz y revolucionario de los planes económicos que ha producido la fértil y afiebrada imaginación americana de la depresión y sin embargo no tiene un solo enemigo y hasta sus más encarnizados críticos lo respetan, reconocen su buena fé y eliminan por completo su persona del debate.

El Dr. Townsend amenazó por un momento tomar por asalto el Congreso, por medio de sus "comités de presión" organizados en todo el país. Su petición llegó a contar con 25.000.000 de firmas.

El amable doctor ejercía su profesión en Long Beach en California, un poco en calidad de retirado después de largo desempeño en los Dakotas.

Impresionado por la pobreza ambiente inició algunas obras de auxilio y luego, acompañado de un secretario cojo, se dió a recoger firmas para su "plan" En tres meses había reunido millones.

Su plan es lo más sencillo que se ha conocido. Se darían $ 200 de pensión mensual "forzosa" a todos los americanos, mujeres u hombres pobres o millonarios mayores de 60 años con la obligación de gastarlos en el mes. Son 10.000.000 en el país. Costaría pues $ 2.000.000.000 al mes, $ 24.000.000.000 al año. Pero el doctor aseguraba que en seis meses, con un gasto de $ 9.000.000.000, sacaría al país de la crisis realizando lo que el New Deal no había logrado gastando 20.000 millones en auxilios y con "toda la sopa alfabética".

A los pocos meses el doctor tenía organizados 25.000 Clubs Townsend que escribían y telegrafiaban de manera realmente abrumadora a los representantes de sus respectivas zonas en el congreso. Para financiar lo el doctor propone una contribución sobre las ventas del 2 por ciento. Cuando se le hizo ver que el total del movimiento de ventas no daría ni la décima parte de lo que se necesitaría, admitió que posiblemente habría necesidad de un impuesto de 10 por ciento y cuando alguién le dijo que acaso sería el 20 por ciento, aceptó también. Qué importa, decía, es dinero que da vueltas y que volvería a hacer girar las ruedas de los negocios y las mantendría girando sin más depresiones; para siempre, amén.

Fué inútil que se hiciera ver al doctor que el total de las ventas del país era de unos 30.000 millones al año, de manera que para financiar su plan cada transacción pagaría unos 70 centavos adicionales por cada dólar. Fué inútil que se le observara que el total de la renta nacional no pasa este año (muy superior al anterior) de $ 48.000.000.000, de manera que la mitad iría a 10.000.000 de ancianos y los otros 110.000.000 de habitantes que tendrían que avenirse con la otra mitad. De nada servía que se le observara que en vez de curar el desempleo podría aumentarlo; donde hubiera un anciano en una casa, nadie más necesitaría trabajar y donde hubieran dos vivirían en lujo. "Mi plan es tan simple, contestaba, que no puede ser comprendido por gente de tanto talento".

Mark Sullivan, el más autorizado de los comentadores de Washington, dijo que jamás, ni respecto de la ley del rescate del bono de los veteranos, se había ejercido sobre los congresales una presión mayor que la que recibieron para que votaran el Plan Townsend. A pesar de todo fué vencido en una sesión en que la mayoría newdealista, fol gurante de entusiasmo, aprobó la ley de Seguros Sociales propuesta por el Presidente Roosevelt y buena parte para cortar el camino al Plan Townsend. El buen doctor no se ha dado por vencido; sus 25.000 clubs siguen en pie. No hay en cambio un solo club anti - Townsend.

Ordene sus trabajos de imprenta á "La Tribuna"

DIA A DIA

El Mercado de Glándulas

Hoy les servimos a los lectores de esta sección una interesante noticia referente a un tópico poco conocido en nuestro público. Léase y se verá: la reproducimos tal como la leemos:

En el mundo y en los diferentes países ha existido el "boom" o sea la locura o alza desmesurada de muchos productos. California tuvo el "boom" del oro, Chile el del salitre, Brasil el del caucho, Africa el de los diamantes, Argentina sus terrenos, Méjico su petróleo. En estos días, no obstante la depresión, está surgiendo otro "boom"; el de las "glándulas". Cargamentos de ovarios, kilos de pituitarias y toneladas de tiroides sirven para especular como en días pasados sirvieron el oro o los diamantes. La medicina abrió con la endocrinología un nuevo campo terapéutico y por esta razón los médicos del mundo entero necesitan extractos glandulares para curar a sus enfermos.

Acaba de llegar a Nueva York el señor Mauricio Van Gelder, presidente de la firma "Van Gelder and Company" de Amsterdam, dueños y señores del mercado mundial de estos productos biológicos. Y así como Marañón crea una teoría sobre el funcionamiento de tal o cual glándula, los Van Gelder crean un precio y un mercado especial para tal o cual "hormona". Estos comerciantes holandeses son los "reyes de las glándulas" o "los magnates de la endocrinología comercial". En una forma amistosa este "corredor endocrinológico hizo saber a sus amigos detalles muy interesantes acerca de un negocio tan raro. Las "paratiroides" y la "pituitaria" están con tendencias al alza porque es muy limitada su producción. El "artículo" que se vende con más facilidad es el "pancreas" pues como se sabe de él se extrae la "insulina" que es el medicamento específico para la diabetes. De esta glándula el señor Van Gelder vendió el año pasado 300 toneladas, cantidad más que suficiente para quemar y oxidar el azúcar que produce Cuba. El mercado de la "pituitaria" alcanzó a 100.000 dollars durantes los pasados doce meses y en cambio la "pineal" colocada en la parte posterior de la base del cerebro y cuya función todavía no está definida, no tiene un precio fijo porque es difícil de conseguir.

Respecto a la mecánica de la producción hemos visto que para obtener una libra de "pituitarias" se necesitan cien vacas o unos dos mil carneros, pero en este sentido se abre un nuevo campo comercial que también ha de dar grandes sorpresas a la ciencia, con la pesca de la ballena. Parece ser que un sólo cetáceo da más de una libra de "pituitaria" y una porción de kilos de pancreas.

Suponemos que el avance de la endocrinología ha de crear un estado especial entre los criadores de ganado, y no está lejos el día que los animales se sacrifiquen por el precio de sus glándulas y pase a término muy relegado el valor de la carne.

USE SIEMPRE

ACEITE DE MOTOR

SUNOCO

HECHO CON MERCURIO

DISTRIBUIDOR:

VICENTE LINES

Teléfono 3027 - SAN JOSE - Apartado 26

La honda tragedia de los...

(VIENE de la Página UNO)

na que vió a George. Al día siguiente la familia recibía una comunicación de los raptores que dice:

"A quien concierna:

1.—$ 200.000 en billetes.
2.—$ 100.000 en billetes de a $ 20.
3.—$ 50.000 en billetes de a $ 10.
4.—$ 50.000 en billetes de a $ 5.00.
5.—Todo este dinero debe estar en billetes del Federal Reserve y sin marcas.
6.—No deberán ustedes tomar los números de los billetes. Si los números son anotados y los billetes están contramarcados, todo habrá terminado.
7.—Deberán ustedes abstenerse de notificar a la policía, al departamento de justicia y a toda agencia privada de policía.
8.—Si lo hacen, todo habrá terminado.
9.—Mantenga esto fuera de los diarios.
10.—Se trata de un negocio; procedan ustedes como se hace en los negocios.
11.—Tienen ustedes cinco días para reunir el dinero. Es mejor que lo reunan.
12.—Dentro de los cinco días, y tan pronto como tengan el dinero, inserten un anuncio en la columna personal del Seattle P. I. que diga: "Estamos prontos. Firmen, Percy Minnie".
13.—Recuerden que pasaremos el dinero antes de poner en libertad al niño! así es que cuídado con marcarlo.
14.—La policía no puede tomarnos. Así es que sean muy, pero muy cuidadosos para seguir estas reglas.
15.—Los billetes tienen que haber estado en circulación antes. Cuidado con esto.
16.—Recuerden que no deben ustedes tratar de meternos certificados de oro entre los billetes.
17.—Serán ustedes notificados acerca del sitio a donde deben ir cuando el momento llegue. Cerciórense de que nadie los siga, porque nosotros los estaremos vigilando desde el momento que partan.
18.—Y no vamos a estar sentados detrás de un buzón de carta tampoco.
19.—No tienen sino que seguir las reglas y todo irá muy bien. Si no, habrá que lamentar. Para ustedes, no para nosotros.
20.—Si tienen algo que preguntar, pregúntenlo por la misma columna "Personal" y fírmen de la misma manera antes indicada.
21.—Recuerden que tienen que seguir todas las reglas a la letra. Cualquier error puede ser fatal para alguien.

Sabemos lo que estamos haciendo. Lo hemos planeado por tres años. Entre tanto buscábamos un sitio a donde podíamos escondernos y lo hemos encontrado. Somos gente educada y creemos ser inteligentes. De manera que si ustedes solamente se detienen a razonar un instante, se darán cuenta de que lo mejor es que sigan las reglas.

No queremos herir a nadie si podemos evitarlo. De manera que si ustedes siguen las reglas que aquí les damos, tendrán ustedes de regreso en el plazo de una semana la persona que ustedes aman, si es que ustedes creen que vale los $ 200.000.

Recuerden, pues, un desliz de ustedes significa una tajada nuestra. No lo hagan.

EGOISTA"

Las policías secretas de varios estados, los agentes del departamento de justicia, los diarios y aficionados de todo el país estaban al día siguiente también a la busca. La ciencia que tanta parte está tomando en los crímenes sensacionales de los Estados Unidos, estaba también presente.

La familia Weyerhaeuser, es rica, muy rica, pero la fortuna amasada por el padre de la actual generación en tierras y negocios de madera está ahora muy dividida. George está a cargo de los intereses familiares desde la muerte de su padre, hace pocos años.

Pero así y todo, no fué tarea fácil reunir 200 mil dolares en billetes. Cuando lo lograron insertaron el aviso de "las reglas". Pedían nuevas instrucciones porque, humildemente admitían que no habían podido evitar la publicidad. Terminaba con un grito de angustia. "Apúrense, por favor; está de por medio la agonía de una madre".

Una nota dura fué entregada por la familia a los agentes del departamento de justicia. "Les exigimos, decía, que se abstengan de toda intervención. De otra manera todos nuestros esfuerzos para salvar y recuperar a nuestro hijo terminaran en nada".

Esa es la tragedia horrible de esta clase de crímenes, los padres tienen que ponerse del lado de los criminales contra la justicia. Por eso el ministro de justicia Cummings dijo hace poco que la única manera de contener esta oleada de plagios, es prohibir y penar el pago de rescates.

La policía y los expertos sociologos y grafólogos han abundado en tesis y especulaciones. La manera de escribir a máquina, es de mujer, el tono de la carta es femenino si no, véase que jamás emplea la palabra "matar". La carta puede haber sido dictada en términos generales por un hombre, pero la redacción y escritura fué obra de mujer. La mente inspiradora debe ser Oeste y posiblemente del estado de Washington. De otro modo no se explicaría que llamen al diario "P. I.": eso no tiene significado si no en el estado de Washington; gente de cualquier otra parte lo hubiera llamado "Post - Intelligencer" la frase "no estaremos sentados detrás de un buzón" se refiere a un episodio puramente local desconocido en el resto del país, de un estudiante que después fué declarado loco y que escribió una nota exigiendo la entrega de un dinero "detrás de un buzón".

Otra teoría, la más espantosa, atribuye el crimen a un loco. Los alienistas encuentran rastros de desequilibrio mental en el acto y en la nota a la familia.

La exaltación del YO es característica de estos insanos. Nada más sugestivo que el hecho de que el autor del rapto reconozca su propia insana hipertrofia de personalidad

Pasa a la Pág. 3, Col. 7

Este documento es propiedad de la Biblioteca Nacional "Miguel Obregón Lizano" del Sistema Nacional de Bibliotecas del Ministerio de Cultura y Juventud, Costa Rica.

CIGARRILLOS

EMU

SABROSOS

por su fina liga de tabacos netamente importados

The horrors of the earthquake in India

Kidnapped boy returned to parents after ran som paid—"Normandie" slizing North Atlantic at thirty knots—U. S. senators demand safety laws for air travellers

Details of Indian Eearthquake

KARACHI, June, 1º — Martial law has been proclaimed throughout the earthquake zone around Quetta and Upper Beluchistan. An unofficial estimate puts the number of dead at over 30.000, of whom at least one hunderd are Europeans, mostly army men and government officials with their families. The general hospital at Quetta colapsed during the quake and 200 out of the 300 patients were killed.

Eyewitnesses who reached this city from the stricken zone declared there were several distinct shocks. The first one, which levelled the city of Quetta, lasted about three minutes, and was followed by several others. The high deathtoll is due to the fact that most of the inhabitants were trapped in their beds.

Pitiful stories are being told by those who escaped. Of a visiting Indian Cricket Team of 16, two were killed. Panic struck the city as the cries of women and chil were heard from below the ruins. The British Army stepped in and faced the herculean task of extracting the injured from the wreckage. suvivors are running around in tattered clothes looking for their relatives.

Doctors and nurses are still pouring into the district. As fast as the bodies of the dead are recovered from the ruins, they are being burned or buried to prevent the spread of disease.

Millionaire's son safely returned to his family

TACOMA, June 1º — Young George Weyerhaeuser arrived at the home of his family about 8 a. m. this morning, having been released by the kidnappers last night, when he was set afoot on the highroad about 60 miles from this city. He was given one dollar to buy food and a couple of blankets to protect himself against the cold, being told to wait until his father came for him. However, the little fellow became frightened in the dark and struggled along in what he thought was the direction of his home. Finally, just as he was about to drop from exhaustion, a farmer found him and took him home. The farmer then telephoned the Tacoma Police and was told to bring the lad in at once. He hurried to the Weyerhaeuser household and reuned the tired kid over to his jubilant parents. Federal agents have taken up the pursuit of the kidnappers who are believed to be racing away in an automobile.

The parents of the boy issued a statement saying that George is frightened nervous and upset, and quite unable to answer any questions about the terrible ordeal. They request that further details be with held from publication since they agreed to give the kidnappers a 24 hour's start.

U. S. Relief rolls greatly reduced

WASHINGTON, June. 1º — U. S. Relief rolls were greatly reduced today, when the names of all cripples as well as aged men and women were erased as unemployables. The relief cut came with plenty of warning, because Administrator Hopkins had told the states months ago that the burden for caring for unemployable persons would be given over to them. All but a few states were ready to take care of their needy removed from the relief rolls. Reports have it that in Georgia 9.000 unemployables face a grave future unless the state machine moves speedily to provide them with food and shelter.

Normandie setting new transatlantic record

MIDATLANTIC. — The new French liner "Normandie" is making new records. The huge ship has surged the last 744 miles of rough water in 25 hours, which beats the record formerly held by the Italian liner "Rex" by eight miles. Today the Normandie repors that she is doing 30 knots. If she can keep up that speed she is sure to establish a new record, but her commander says that he is out to do better than that.

Roosevelts desires "MUST" measures to be passed at once

WASHINGTON, May 31. —Congressional leaders revealed today that President Roosevelt wanted Congress to pass his "Must" measures before it adjourns. The President issaid to want the legislators to adjourn on July 1st. One of the proposed measures calls for a "stop gap" for the NRA, the intention being to save as much of the parts of the "Bue Eagle" as were not outlawed by the recent Supreme Court decision. This bill would probably contain a provision for voluntary codes. The other three measures are the Wheeler - Rayburn Bill, which woud abolish the unnecessary holding companies, the Social Security Bill and the administration's Bank Reform Bill.

More safety for air passengers

WASHINGTON, June 1º — The death of Senator Bronson Cutting, of New Mexico, may lead to greater safety in the air lines. Senators Carl Hatch and Hiram Johnson, who were great friends of the late Senator Cutting, are demanding an immediate investigation into the air crash, which cost the life of the Senator. They say they expect new laws for the safety of the passengers out of their demand

News Gleanings the world over

DUBLIN, June 1º — The drawing started on the Irish Hospital Sweepstake in connection with the Derby on June 5th. It was announced that the total receipts this time amounted to £ 1.935.627, of which £ 1.160.900 form the prize fund, which is the lowest since the first sweepstake was run. The fund will be divided into eleven units of £ 100.000 each, leaving £ 60.900 to be divided into ten residual prizes of £ 6 900 each.

NEW YORK. — Coffee futures, reflecting the higher Brazilian prices improved the Brazilian exchange rate on reports from that country that it would continue the market control during the next crop. The information ignored the domestic situation. Santos grades gained from 16 to 22 points, Rio from 3 to 9. The spot demand declined as the roasters sought to digest the probable outcome of the Supreme Court's NRA decision on the coffe code.

MEXICO CITY. —Four persons were killed in a riot caued during the municipal electioneering at Paso de Ovejas, State of Vera Cruz. One of the dead is the mayor and another the opposing candidate. Troops were sent to reestablish order.

WASHINGTON. — It was officially learned that Allan Dawson, at present on duty at the State Department, was designated U. S. representative in the Chaco negotiations by the Mediation Conference sessioning at Buenos Aires.

WASHINGTON. — The House adjourned today until Monday, its members marking time to study the proposed New Deal legislation more closely. They are reviewing it with a sharp eye on the constitution. The decision of the Supreme Court has influenced AAA leaders to abandon the provisions for licensing processors and handlers, because they are afraid that such a measure would not stand up under the recent decisión.

President Roosevelt meantime had a one hour's talk with news papermen and declared that the Supreme Court's NRA decision deprived the government of the control over the nation's social and economic back to the era of horse-drawn vehicles. He said the implications of mining and manufacturing are interstate functions and can result in wheat at $ 0.36 and cotton at $ 0.05 among other things

MONTEVIDEO. — Bombs last night in various parts of the city with slight material and no personal losses. Minister of the Interior Cesar Bado stated to the United Press that the movement, which is attributed to political and Communist sources, may be considered completely abortive.

ROME. — Premier Mussolini decreed the mobilization of three additional divisions for service in North Africa, a total of over 46.000 men.

SAN JOSE — From well- informed sources we learned today that the London coffee import houses represented in this country would decrease the amount of advances to Costarican coffee planters, and that th eamounts would be about one pound sterling for the average grades and thirty shillings for the first class pergamino per sack of sixty kilograms. These amount would have to be distributed over the entire time until the next crop is shipped, so that planters will have to handle their money with the utmost care. The curtailments are due to the general decline of the coffee market in England, which for local consumption only purchased the finest qualities while average and medium coffees have not ben sold as yet.

LONDON — The most publicised murder case England has seen in many years came to an end today, when George Stoner, 19 years of age, was sentenced to death. The jury recommended mercy. The judge said the recommendation would be taken up later. Mrs. Alma Rattenbury, who was tried together with Stoner, her chauffeaur, was acquitted. Stoner killed Mrs. Rattenbury's 67 year old husband at his Bournemouth residence.

El Secretario de Salubridad en Nicoya

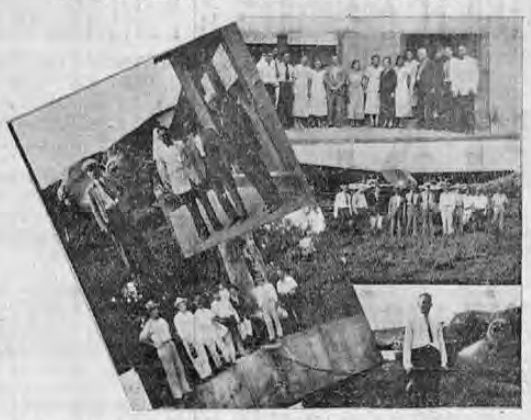

Antier regresó de Nicoya, donde efectuó una visita, el secretario de salubridad pública, doctor don Solón Núñez.—Arriba: el doctor Núñez en compañía del personal docente —Se enteró el doctor Núñez del mal estado del actual edificio escolar, haciendo una inspección a la casa de don Miguel Nema, que ofrece comodidades para la escuela Prometió interesarse ,ante el señor presidente de la república, a fin de que se resuelva el problema de la incomodidad del local escolar

En la foto de la izquierda arriba, aparece el doctor Núñez con nuestro redactor corresponsal en Nicoya, don Saúl Cárdenas Cubillo; a un lado, el avión de Aerovías Nacionales y Román Macaya. —En las otras fotos, vecinos importantes de Nicoya junto con el secretario de salubridad.

GRETA GARBO SE DIRIGE A SU PATRIA

CHICAGO, 1. — Greta Garbo pasó hoy por esta ciudad, dícese que para embarcar en Nueva York, con destino a su patria, Suiecia, en donde pasará varios meses.

No puede dejar de...

(VIENE de la Página UNO)

teada, negándose terminantemente a conceder ese permiso.

Expresa el secretario, ingeniero León Herrera en la nota de contestación, que la carta fundamental en su artículo 51, establece que la religión del estado es la católica, apostólica y romana, sin que por esa circunstancia se impida, en el territorio costarricense, el ejercicio de cualquier otra creencia siempre que ésta se practique dentro de las normas de la moralidad.

El poder ejecutivo, pues, de acuerdo con la constitución, sólo concede permisos al culto católico, para celebrar esos turnos y a juicio de la Secretaría de Gobernación, no podrá variarse esa norma sin que esto significara que el culto católico no goza ya de la preferencia con que siempre se le ha distinguido. Por estas razones se negó la autorización oficial para dicho turno. Autorizar turnos para iglesias que no sean católicas, sería contrariar la constitución y esto no lo permite el poder ejecutivo.

CUESTA MUCHO GANAR EL DINERO

AHORA, PARA QUE USTED LO MAL EMPLEE EN UNA MALA TELA QUE A LOS 15 DIAS CAMBIA DE COLOR

CASIMIRES INGLESES

GARANTIZADOS, SON SOLO LOS QUE LE OFRECE

FEOLI & Co., S. A.

QUE SOLAMENTE IMPORTA CASIMIRES DE INGLATERRA, EN COLORES DE MODA Y DIBUJOS DEL MAS NOVEDOSO ESTILO

ECONOMIA Y FINANZAS

EL MERCADO DE VALORES AYER EN LOS EE. UU.

NUEVA YORK 8.30 p m

BOLSA DE CAFE CERRADA

Manteca (Julio)	0.1305
Algodón (Entrega)	0.1155
Azucar Refinado	5.25
Azucar Crudo	2.35

CHICAGO

Trigo	0.94 ¼
Maiz	0.82 ¾

CAMBIO Int.: IRREGULAR

Gran Bretaña	4.91 ¾
Francia	6.60 ½
Italia	8.22 ½
Bélgica	17.00
Alemania	40.45
Holanda	67.50
Noruega	24.69
Suecia	25.34
Dinamarca	21.95
Finlandia	2.20
Suiza	32.38
España	13.69
Portugal	4.51 ½
Grecia	0.93 ½
Polonia	18.90
Czecoslovaquia	4.18
Yugoeslavia	2.28 ½
Austria	18.83
Hungría	29.65
Rumania	1.01
Argentina	32.77
Brasil	8.59
Tokio	29.00
Shanghai	42.10
Hongnong	60.34
México	27.90
Montreal el N. York	100.00
N. Y. en Montreal	100.00

METALES EN BARRAS

ORO (Washington)	$ 35.00 oz.
(Londres)	34.94 oz.
PLATA	0.74 oz.

TRANSACCIONES BURSATILES

NUEVA YORK — COTIZACIONES DE CIERRE 7 p m.

American Bank Note Corporation	22 ½
American Radiator Company	12 ¾
Bendix Corporation	13 ⅝
Chrysler Corporation	42 ¼
Columbia Gas & Electric	7 ⅛
Continental Oil	NL
Deere & Company	24
Dupont de Nemours	96
Electric Bond & Share	NL
General Electric	24
General Motors	30
Goodrich Tires	8
Hudson Motors	7
International Nickel	27 ⅞
Int. Telephone & Telegraph	8
Mullins Mfg. Company	9
N. Y. Central R. R.	NL
Pullman Car Ltd.	38 ⅝
Radio Corporation	8 ⅛
Reynolds Tobacco	48 ¼
Standard Brands	14 ½
Texas Oil Company	20 ¾
Union Carbide	NL
United Fruit Company	84 ⅛
U. S. Steel Corporation	31 ⅜
Youngstown Sheet & Tube	15

PROMEDIOS DOW JONES
Sin cotizaciones

COMENTARIO: "Un movimiento alcista impulsó al mercado de valores momentos antes de cerrarse la sesión de hoy. La tendencia apuntada hacia abajo, y el cierre fué bastante irregular. Los traspasos aproximaron 700.000 acciones".

Mamita y el nene

ambos necesitan este famoso tónico de hígado de bacalao, de sabor agradable y fácil de digerir.

EMULSION de SCOTT

Manifestación del Director del Liceo de Costa Rica, académico don Napoleón Quesada, con motivo de la obra de don Joaquín Fernández Montúfar

Al amigo muy estimado, Dn. Joaquín Fernández Montúfar, quien ha sabido honrar a la patria con sus estudios diligentísimos y gallardamente escritos y con ellos nos ha estimulado a amarla más hondamente.

N. QUESADA S.

Mayo 31, 1935.

fórmula Incomparable

Contra DOLORES y resfriados

Instantina

Instantina

Cada tableta envuelta herméticamente en celulósa transparente

ACCION ULTRA RAPIDA

La inspección de municipalidades, antes que todo, debería darse cuenta de las necesidades que vendría a cubrir el "Timbre de Beneficencia" acordado por la municipalidad de San José y que se empeña en no aprobar, mientras el gobierno y el congreso decretan una emisión de estampillas para sufragar gastos de fiestas

Nos dice el vicepresidente municipal don Manuel Rodó refiriéndose a un importante asunto

En nuestra edición del pasado viernes informamos que la inspección de Municipalidades después de haber desempeñado ejemplarmente un espinoso sujeto informar desfavorablemente al Secretario de Gobernación sobre la creación del "Timbre de Beneficencia" acordado por la Municipalidad de San José con el objeto de encontrar la manera de ayudar a la Colonia Escolar de S. Isidro, La Gota de Leche, La Maternidad Carit y los niños asilados pobres del Sanatorio Durán.

Conversando ayer sobre ese importante tópico con nuestro amigo don Manuel Rodó, vice Presidente Municipal, autor de aquel proyecto que causó muy buena impresión, nos hizo las siguientes declaraciones, que creemos oportuno reproducir.

Yo no sé en verdad — comenzó diciéndonos el Sr. Rodó — como es posible que en la inspección de Municipalidades puede haber mala voluntad para una idea como la que entraña el "Timbre Municipal de Beneficencia" y digo mala voluntad porque ese proyecto fué aprobado por el Municipio en enero y estamos en junio y es hasta ahora que se acuerdan de él. Yo no encuentro en realidad una justificación a ese informe desfavorable de dicha oficina ya que un timbre de cinco céntimos por cada cuenta de luz o fuerza y por cada patente municipal no vendrá a ser difícil de recaudar, ni creo que el público — dándose cuenta de los fines altamente filantrópicos de ese insignificante impuesto— ponga dificultades de ninguna clase para contribuir en esa forma cómoda para que vivan instituciones que están pasando las angustias más grandes y las necesidades más apremiantes.

Pareciera más bien que la inspección de Municipalidades quiera en este caso darle la razón a las compañías eléctricas que enviaron un pliego de objeciones, cuyo contenido más que otra cosa demuestra la pereza de esas empresas a ayudar a la Comunidad en esta gestión noble y elevada, ya que esas Compañías lidican que sera para ellas un trabajo y un cuidado enorme! la atención que significa la obligación de pegar en cada cuenta el correspondiente timbre.

En nuestro país ocurren cosas muy divertidas, recientemente el Congreso decretó y el Ejecutivo aprobó, una ley destinada a autorizar una emisión de sellos de correo con el objeto de recaudar fondos para la celebración de los festejos centenarios de la Virgen de los Angeles, para tal objeto nadie puso dificultades y ya es ley de la República, en cambio para crear un "Timbre de Beneficencia" de CINCO CENTIMOS para que todo el mundo contribuya con esa suma insignificante a salvar de la tuberculosis a la población infantil, para dar leche a los niños pobres, para dar comodidades a las madres que van a dar a luz y para curar a los niños enfermos en el Sanatorio Durán, la inspección de Municipalidades pone peros y descubre dificultades para hacer imposible ese pequeño impuesto que se hace imprescindible Todas aceptan una emisión de estampillas para fiestas y jolgorios y ese departamento del Ejecutivo se opone a una emisión de timbres para fines de caridad.

Es algo increible y fuera de toda lógica, pero en verdad injusto. ¡Cómo se vé claramente que quien hace estas dificultades no sabe lo que es necesidad, angustia y miseria!

Esas fueron las palabras del señor Rodó que deben ser conocidas por nuestros lectores por sinceras y razonables.

La honda tragedia de los...

Viene de la página DOS.

cuando firma EGOISTA..

Se han encontrado en la nota algunas de las mismas faltas de ortografía que aparecieron en las del caso Lindbergh. Otros errores ortográficos son demasiado enormes para no ser intencionales.

La Policía encuentra semejanzas sospechosas también con los raptos de Mrs. Stolls de Louisville, Kentucky y de Mr. Bremer en Sain Paul, Minnessotta. Los autores de estos dos raptos escaparon y son todavía objeto de una minuciosa busca en todo el país. El primero fue Thomas Robinson, Mrs Stoll relató la más espeluznante historia de sus dos dias en compañía de su raptor que le hablaba de altas matemáticas, de filosofía y de los clásicos en la literatura "amenizando" la conversación con una que otra referencia a la neecsidad en que se encontraba de matarla. Robinson es evidentemente loco.

Harpis que secuestró a Mr. Bremer, recibió los $ 200.000 que exigió por el rescate y escapó. Dos meses después la policía lo encerró en una casa de pensión en Atlantic City, se abrió camino a tiro limpio y escapó nuevamente hasta la fecha.

El plagio del chico Weyerhaeuser vino en el instante en que el Departamento de Justicia se vanagloriaba de que, mediante su policía secreta federal y la llamada "Ley Lindbergh" que hace de los secuestros crímenes "federales", por decirlo así, en que debe intervenir el gobierno de Washington, esta clase de crímenes los más cobardes y barbaros tendian a desaparecer y desaparecerían.

El niño fue devuelto ayer en la mañana a sus padres, conforme lo indican los mensajes de nuestro servicio cablegráfico que publicamos en otra sección.

Me siento obligado a...

(VIENE de la Página UNO)

tiva personal mia para que cumplan estrictamente con lo que la ley les indica; me siento absolutamente obligado a ser el primero en recomendar ese cumplimiento absoluto a las disposiciones de la ley de elecciones para que el señor presidente de la república, de cuyo gobierno tuve el honor de formar parte hasta hace poco, no tenga que sufrir contrariedad ninguna por parte de esos empleados que son adictos a nuestra causa. Nuestro respeto debe ser para todo y para todos, especialmente para las leyes. Hasta por un cálculo político muy explicable es que hago esta recomendación de no inmiscuirse en la lucha a los empleados no autorizados, si el señor presidente se viera en el caso, por incumplimiento de la ley de parte de uno de estos empleados a suspenderlo en sus funciones, yo lo lamentaría mucho por tratarse de un simpatizador político de mi causa; pero no podría hacer otra cosa que conformarme y aprobar la determinación justiciera del jefe del estado, que ya en distintas ocasiones ha reiterado su propósito de cumplir la ley y en toda ocasión, durante sus distintos gobiernos, ha dado a sus conciudadanos la hermosa lección de cómo es que se cumplen las leyes y se hacen cumplir. Mi mejor deseo, pues, paar bien del partido, para bien del propio empleado y para no proopricnar molestias al señor presidente de la república, es el de que esta excitativa que personalmente les hago, sea atendida. Ello comprometería mi gratitud hacia quienes la atendieran.

Con mucho gusto transcribimos las anteriores palabras de don León y las hacemos públicas por medio de estas columnas.

COMODIDAD PARA SU HOGAR; FACILIDAD PARA SU TRABAJO y ECONOMIA

Eso es lo que le ofrecemos por medio de una de nuestras insuperables

PLANCHAS ELECTRICAS

de la famosa marca

A E G

Un tipo adecuado a cada uso

Vea nuestro gran surtido en el
ALMACEN ELECTRICO A E G

F. Reimers & Cº.

Este documento es propiedad de la Biblioteca Nacional de Costa Rica. Miguel Obregón Lizano del Sistema Nacional de Bibliotecas del Ministerio de Cultura y Juventud, Costa Rica.

LA NUEVA EXPEDICION QUE VA A LA ISLA DEL COCO LLEGA EL MIERCOLES A PUNTARENAS

ANIS IMPERIAL

suave, delicioso y sin igual

Para su garganta y para dormir mejor

El nuevo gabinete francés, juramentado ayer, mantendrá el patrón de oro a todo trance

HERRIOT LAVAL

ESTA TERMINANTE DECLARACION, HECHA POR JOSEPH CAILLAUX, EL NUEVO MINISTRO DE FINANZAS, CALMO LA TENSION PRODUCIDA POR LA ESPECULACION

Los retiros de depósitos oro de los bancos franceses han casi terminado por la confianza que ha venido a infundir el nuevo gabinete de concentración

Laval mantendrá la cartera de relaciones exteriores debido a la delicada situación europea

PARIS, 1.—Bouisson presentó el nuevo gabinete al presidente Lebrun a las once de la mañana, en el Elisco, firmando el presidente inmediatamente el decreto de nombramiento, tomando posesión de sus cargos los ministros: Bouisson (independiente); asumió también la cartera de interior; Joseph Caillaux (radical socialista); la de hacienda; Georges Pernot (republicano socialista); la de justicia; el general Louis Félix Maurin (no parlamentario) la de guerra; el general Víctor Denain (no parlamentario) la de aviación; Francois Pietri (republicano de izquierda) la de marina. Entre los ministros sin cartera se encuentran Herriot (radical socialista) y Louis Marin (republicano demócrata).

La cartera de negocios extranjeros, tan importante en estos momentos con motivo de la situación general europea, seguirá a cargo de Laval (independiente).

BOUISSON

Al salir del Elisco Caillux aseguró que será mantenido el patrón de oro, estando dispuesto el nuevo gobierno a sostenerlo a todo trance. Esta declaración del nuevo ministro de hacienda calmó la tensión causada por la especulación. Los retiros de depósitos en oro casi han cesado.

MAURIN CAILLAUX PERNOT PIETRI

MARIN DENAIN

LA SECRETARIA DE GOBERNACION FUE NOTIFICADA AYER OFICIALMENTE DE LA LLEGADA DEL YATE "VERACITY"

A fines de la próxima semana saldrá para la isla, llevando la guarnición costarricense y la primera expedición científica nacional

La secretaría de gobernación fue notificada ayer oficialmente de que el miércoles de la próxima semana llegará a nuestro puerto del Pacífico el yate "Veracity" en que viene la nueva expedición que se dirige a la Isla del Coco a continuar los trabajos en la búsqueda de los tesoros.

Según fuimos enterados ayer, antes de zarpar para la Isla la expedición deberá hacer efectivas las letras que entregó al gobierno por la compra que hizo a éste de las mercaderías y enseres que le fueron decomisadas a los expedicionarios ingleses.

Se cree que en Puntarenas permanecerá el yate "Veracity", que viene de Balboa, unos dos o tres días, partiendo a fines de la semana entrante para la Isla. Irá la guarnición militar que envía nuestro gobierno y la primera expedición científica nacional, integrada por los profesores don Alberto Brenes Brenes, don Manuel Quirós Calvo y el ingeniero agrónomo don Fernando Solís.

EL 17 SE CELEBRARA UNA MAGNA REUNION CORTESISTA EN LA CIUDAD DE ALAJUELA

Irán delegaciones de todos los cantones de la provincia y asistirá el jefe y candidato Lic. Cortés

El local que ocupaba el club acostista ha sido tomado por los reeleccionistas

Nuestro diligente y activo redactor corresponsal en la ciudad de Alajuela nos trasmitió ayer tarde las siguientes informaciones políticas:

—Los dirigentes del cortesismo en ésta resolvieron organizar una magna reunión cortesista que se celebrará el 17 de junio, a las siete de la noche en esta ciudad. Asistirá el jefe y candidato del Partido Republicano Nacional, Licenciado don León Cortés Castro. Vendrán delegaciones de todos los cantones de la provincia, y asistirá también una delegación de oradores de la capital.

—El local que ocupaba el club acostista en esta capital ha sido tomado por los reeleccionistas, partidarios de la candidatura del licenciado don Ricardo Jiménez.

"El predominio del Ford en el mercado mundial queda demostrado por las recientes estadísticas que indican que de las 151.131 unidades matriculadas durante los dos primeros meses del presente año, Ford vendió 30.000 unidades más que su competidor más próximo. Las cifras que figuran son las siguientes: Ford 56.625; Plymouth 25.396; Chevrolet 24.011; Oldsmobile 11.367; y Dodge 10.380."

Largo tiempo perdidos en el océano tres indígenas panameños

SALIERON DE SAMBU PARA PANAMA ANTES DE LOS CARNAVALES, Y LLEGARON A COIBA EL 24 DEL MES PASADO

Se alimentaron durante todo ese tiempo, únicamente de plátanos

PANAMA, 1º (Especial para LA TRIBUNA). — Tres indígenas de la región del Sambú que estuvieron a merced de la buena suerte en una pequeña embarcación, desde hace tres meses, fueron a parar a la Isla de Coiba el día 24 de mayo.

Extenuados por el hambre y la sed, estuvieron casi al borde de la tumba, dentro de un velero de nombre "Economía", el anciano Severino Sabugara y sus hijos Delfín y Remigio de 30 y 15 años de edad respectivamente.

En la Colonia Penal de Coiba, donde les prestaron todo el auxilio posible, el viejecito Sabugara refirió su triste odisea al jefe del penal señor Cornejo, quien a su vez al ponerla en conocimiento del gobernador de la provincia de Panamá, señor Enoch Adames V., por medio de un oficio recibido ayer, dijo ayer:

"Los indígenas Severino, Delfín y Remigio Sabugara salieron de Sambú antes de los Carnavales, en el velero "Economía" y con un cargamento de 10.000 plátanos con destino a Panamá. En un lugar conocido con el nombre de "Isla Galera" que está al sur del Archipiélago de las Perlas, sopló un viento fortísimo que los arrastró hacia el sur.

"Por razón de habérseles dañado la brújula quedaron completamente desorientados. Así al garete continuaron hasta el día 24 de mayo, cuando pudieron arrimar a Playas Blancas, pasando necesidades incontables. Para alimentarse recurrieron a los plátanos, pero casi al mes ya la mayoría de esa fruta estaba podrida y tuvieron que botarla. Cuando se les agotó el agua que habían calculado que les alcanzaría para llegar a Panamá, tuvieron que beber de la poca q' conseguían durante los días de lluvia".

El velero "Economía" ha quedado enteramente deteriorado frente a Playas Blancas. Los indígenas perdieron todo cuanto llevaban, y fué necesario proveerlos hasta de ropa.

Aprovechando la venida del motor - velero Barú el jefe de la colonia penal de Coiba mandó a los indígenas náufragos hacia Panamá, quienes ayer mismo por la tarde siguieron para Sambú por haberlo ordenado así el gobernador Adames V.

NUEVO TRIUNFO DE LA INDUSTRIA NACIONAL

F. POZUELO e HIJOS

ofrecen la famosa galleta de

SODA

MAS BARATA Y MEJOR QUE LA EXTRANJERA

TELEFONO 2764

Ayer tarde quedó aprobado y firmado el nuevo plan de estudios para los colegios de segunda enseñanza

"LA TRIBUNA" OFRECE EL TEXTO DE ESE PLAN CUYOS PRINCIPALES CONCEPTOS ADELANTO EN SU EDICION DEL VIERNES

Entrará en vigencia desde el año próximo y ha sido aprobado por todos los directores de colegios.—Se determina en que consistirán las cuatro horas voluntarias del alumno

En tras anterior edición LA TRIBUNA ofreció una amplia información sobre la acordado por la junta de directores de colegios de segunda enseñanza en cuanto al nuevo plan de estudios para dichos colegios. Adelantamos los principales conceptos del nuevo plan que ayer tarde fué aprobado y firmado por todos los directores. LA TRIBUNA ofrece el texto completo y oficial de ese plan de estudios, que deberá regir desde el año próximo. Es el siguiente:

PLAN DE ESTUDIOS PARA LOS COLEGIOS DE SEGUNDA ENSEÑANZA APROBADO POR LA JUNTA DE DIRECTORES Y QUE DEBERA REGIR DESDE EL AÑO PROXIMO

Asig.. Años	1o	2o	3o	4o	5o	Letras y Vos.	Ciencs.
Castellano	5	4	4	3	3	2	2
Matemáticas	4	4	4	4	3	-	3
Literatura	-	-	-	-	-	6	-
Inglés	5	4	3	3	3	2	2
Francés	-	-	3	3	3	3	3
Psicología y Lógica	-	-	-	2	3	3	2
Historia y Geografía	4	4	3	2	2	4	2
Geografía	-	-	-	2	2	2	-
Ciencias Nat.	3	4	3	2	2	-	3
Física		1	1	2	2	-	3
Química	2	2	2	2	2	-	2
Educación cívica	-	-	-	1	2	2	2
...	...	...	...	...	...	...	...
Trabajos Man.	2	2	2	-	-	-	-
Gimnasia	2	2	2	2	2	2	2
Música	2	2	2	1	1	1	1
Dibujo	2	2	2	2	1	1	1
Horas por semana	31	31	31	31	31	29	28
Trabajo voluntario							

El trabajo voluntario del alumno se concretará: Cocina y Costura en 1, 11, y III años para las mujeres y Agricultura los varones.

Mecanografía en IVo y Vo año para ambos sexos.

En VIo Año Puericultura las mujeres y Ciencias Sociales los varones.

El horario se distribuirá en la siguiente forma: 4 horas en la mañana, excepto los sábados que serán sólo 3.

2 horas en la tarde excepción del miércoles y sábado.

El sexto año tendrá todas sus clases en las mañanas. 5 horas

El Licdo. Cortés sale hoy para la ciudad de Turrialba donde su partido celebrará una reunión política

Visitaron luego todos los distritos de ese cantón regresando el martes a la capital.—Le acompañan varios elementos de su partido de esta capital así como una delegación de oradores

El jefe y candidato del Partido Republicano Nacional, Lic. D León Cortés, parte hoy en la mañana para la ciudad de Turrialba donde su partido ha organizado una reunión política que se celebrará en el teatro de la localidad Después de esa reunión, el licenciado Cortés visitará los distritos del cantón de Turrialba, donde también se celebrarán reuniones regresando a esta capital en la tarde del martes próximo.

El licenciado Cortés irá acompañado de la siguiente comitiva don Jorge Hine, licenciado don Andrés Venegas; Lic. don José Alvertazzi Avendaño; Lic don Alberto Martín Chavarría; diputado doctor don José Miguel Jiménez Sancho; diputado don Luis Dobles Segreda; don Rafael Soley; don Jaime Carranza; Lic. don José María Gallegos Yglesias; don Alberto Durán Rocha; don Alfredo Valerín; don Arturo Fernández; dos Aurio Morales y don Carlos Cubero Otoya. Se celebrarán varias importantes reuniones que han organizado los dirigentes del cortesismo en Turrialba.

ENVIADOS LOS PRIMEROS LIBROS COSTARRICENSES A LA EXPOSICION QUE SE CELEBRARA EN EL ECUADOR

La firma Lehman y Cº hizo el envío de las obras que ha editado

Están enterados nuestros lectores de q' el Gbno ecuatoriano se dirigió al nuestro enterándolo de q', en fecha próxima, se inaugurará en aquel país la 1ra. exposición del libro hispanoamericano, y manifestando que vería con mucho agrado que las casas editoras costarricenses enviaran sus obras.

Ayer fuimos enterados de que la casa Lehmann y Co de esta capital envió ya a la comisión organizadora de dicha exposición las obras editadas por ella.

Sabemos que otras casas se proponen también hacer lo mismo, en el curso de la semana próxima.

LLEGAN VARIOS ALTOS EMPLEADOS DE LA UNITED

Son ellos Mr. Stein, administrador de la división de Colombia y el primer vicepresidente de la compañía Mr. Crawford Ellis

En el barco Quirigua que ayer en la mañana llegó a Limón, ingresaron al país, Mr. Jonn H. Stein, gerente de la United Company en la división de Santa Marta, Colombia, acompañado de su distinguida esposa, con el propósito de pasar unos días al lado de los familiares de la señora de Stein en esta capital. Proceden los esposos Stein de Nueva York, y al salir de Costa Rica se dirigirán a Colombia, donde Mr. Stein reanume sus actividades como gerente de dicha división.

También fué pasajero a bordo del Quirigua Mr. Crawford Ellis, primer vice presidente de la United Fruit Company y encargado de la división doméstica del sur de la empresa, la que incluye las operaciones fruteras de la compañía en los países del Caribe y de la América Central. Mr. Ellis, en cuyo honor la compañía bautizó uno de sus vapores en agradecimiento de sus largos años de servicio, no llegó a Costa Rica, sino Mr. George P. Chitten den, gerente de la compañía en este país y en Panamá, quien salió el viernes para Cristóbal a fin de encontrarse con Mr. Ellis en aquel puerto.

LA TRIBUNA se complace en saludar a los esposos Stein, y les desea grata permanencia entre nosotros.

CIENTO CINCUENTA MIL COLONES COBRA ANTE LOS TRIBUNALES UN HIJO A SU PADRE

LITIGAN POR UNA PROPIEDAD, TENIENDO EL HIJO EN SU PODER UNA CEDULA HIPOTECARIA

Ante el juzgado segundo civil ha sido planteada una acusación que, por lo curiosa, merece relatarse para conocimiento de los lectores.

Intervienen en el asunto uno de los exportadores de café más fuertes del país y un hijo suyo, mayor de edad.

El hijo de ese cafetalero tiene una cédula hipotecaria extendida a su nombre, con garantía de una de las propiedades más valiosas de su padre, situada en esta capital.

Por motivos que se desconocen, muy íntimos desde luego, el hijo presentó ejecución hipotecaria contra su padre, ante el juzgado segundo civil, fijándola en dólares. Reducida la suma a colones, cobra ciento cincuenta mil, y el juzgado comenzó a tramitar el asunto a fin de resolverlo a la mayor brevedad.

Se trata — según fuimos enterados ayer — del primer caso que se plantea ante nuestros tribunales, de que un hijo demande a su padre, y sobre todo por una suma tan apreciable como la que consignamos.

Donde quiera que haya bebedores de gusto delicado,

EL WHISKY

WHITE LABEL

tendrá la preferencia.

El "WHITE LABEL" es de fama mundial

Unico Distribuidor: **Almacén La Magnolia** *A. Escarré*

Este documento es propiedad de la Biblioteca Nacional "Miguel Obregón Lizano" del Sistema Nacional de Bibliotecas del Ministerio de Cultura y Juventud, Costa Rica.

LA TRIBUNA,

el Periódico de la Vida Nacional

MIEMBRO DE LA UNITED PRESS Y LA EDITOR PRESS

UNICO PERIODICO QUE PAGA SERVICIO CABLEGRAFICO PERMANENTE

DE MAYOR CIRCULACION PAGADA EN TODO EL PAIS

EL QUE INFORMA MEJOR DE LOS SUCESOS NACIONALES E INTERNACIONALES

De mayor y mejor información gráfica nacional y mundial

DEFENSOR DE LOS INTERESES POPULARES

LA EXPERIENCIA es tan importante como el saber, ya tenemos mucha en la manufactura de helados. *Los hacemos deliciosos*

SI USTED LLEVA ESTE AVISO RECORTADO A LA SODA FOUNTAIN DEL GRAN HOTEL COSTA RICA LE DAREMOS UNA COPA POR ¢ 0.35

3650 racimos de bananos de la región del Pacífico se exportaron esta semana

Aceptados en principio los principales puntos del tratado entre Panamá y EE. UU.

Las negociaciones han progresado satisfactoriamente en las últimas semanas, informa el presidente panameño

PANAMA, 1º (Especial para LA TRIBUNA). — "Las negociaciones para la celebración de un Nuevo Tratado que regule las relaciones entre Panamá y los Estados Unidos han progresado satisfactoriamente durante las últimas semanas. Existe ya acuerdo en principio sobre casi todos los puntos fundamentales que se han discutido", declaró ayer en la tarde el presidente de la república doctor Harmodio Arias.

"Ese acuerdo tal como se halla hasta ahora, continuó declarando el jefe del estado, representa un progreso innegable sobre el Tratado de 1902, tanto en sus cláusulas políticas como en las de carácter territorial y comercial".

"También representa lo acordado en principio hasta ahora, agregó el doctor Arias, un progreso evidente sobre la situación de hecho que ha confrontado la república durante varios años".

El presidente de la república continuó su exposición sobre asunto de tanta trascendencia para los intereses nacionales en la siguiente forma:

"No es posible determinar todavía, con precisión, cuándo terminarán su labor los negociadores, porque aún quedan algunos puntos por discutir y porque en negociaciones tan vastas y complejas como éstas surgen cuestiones muy delicadas sobre coordinación de articulado, revisión y traducción de documentos que consumen algún tiempo. Sin embargo, concluyó declarando el Jefe del Estado, si nada imprevisto ocurre que haga retroceder las negociaciones al estado de incertidumbre en que se encontraban hasta hace poco, hay motivos para creer, sin pecar de exceso de optimismo, que no está lejano el día en que se llegue a conclusiones definitivas".

EL TRANSPORTE SE HIZO EN 17 CARROS, PERO SE ANUNCIA QUE EL DE LA PROXIMA SEMANA SERA MAYOR

El de ésta fué superior aunque en poco al de la anterior

Ayer tarde se nos suministró el informe oficial de que en esta semana se exportaron 3650 racimos de bananos de la región del Pacífico.

Esa fué la cantidad de fruta que transportó el ferrocarril al Pacífico en un tren con 17 carros desde Puntarenas al entron que del ferrocarril al Atlántico.

La cantidad exportada subió en relación con la de la semana anterior, cuyo informe oficial o frecimos en su oportunidad tal como hemos publicado, en forma exclusiva, los correspondientes a anteriores semanas.

Se informa que para la semana que se inicia la exportación de bananos del Pacífico será mayor por cuanto la compañía se propone transportar a Puntarenas mayor cantidad de racimos de bananos, ya que se ha intensificado las cortas como también se intensifican las siembras.

Tanto interés ha de tener...

(VIENE de la Página UNO)

dieron mis compañeros de comisión. El señor Secretario de Hacienda fué informado de los puntos principales de nuestro proyecto. También el jefe del Estado lo conocía, si no en detalle, al menos en sus fundamentos, pues la prensa hizo amplia publicidad al respecto.

Así las cosas y viendo nosotros que no había en el Ejecutivo un firme deseo de colaborar con el Congreso, no nos quedaba otra cosa que informar en la manera que lo hicimos.

Hay situaciones en que los diputados no pueden ser más papistas que el Papa. Por iniciativa del congreso se entró a considerar ese grave problema de los cambios, pues yo no creo justo que se esté haciendo una gran especulación y que la cotización de divisas extranjeras llegue a límites tan altos como ha llegado. Estábamos en ese trabajo, consultando a todos los sectores nacionales para redactar un plan que a ser posible contemplara todos los intereses. A esas alturas, convencido de que nada haríamos en firme si luego iba a producirse un veto, fuí de los más empeñados en que se consultara la opinión del Ejecutivo. En eso estábamos, cuando vinieron las declaraciones presidenciales, vinieron a decirnos que no podíamos seguir pensando en crear un fondo de estabilización, si eso significaba un nuevo compromiso para el gobierno.

En esas circunstancias, era lógico que nosotros tomáramos la actitud que refleja nuestro informe. Esperar a que el Ejecutivo someta algún plan, ya que él ha de estar tan interesado como el Congreso, por lo menos, en la solución de un problema de tanta trascendencia, como el de los cambios.

De domingo a domingo

EL HOLLYDAY DEL NEW DEAL

El sermón de la montaña del diputado don José Manuel Peralta nos tiene al perder el equilibrio. No tanto por su empeño en que todos los costarricenses trabajen, sino por esta inglesada en que se nos está metiendo el ilustre diputado. Y también por ese afán de que todo el mundo trabaje. ¿Qué mosca lo ha picado? ¿A quién se le ocurren en este siglo tan extravagantes ideas? Imagínense ustedes: que hasta los empleados públicos trabajen. Entonces, como decía el otro, pa qué peliquistas? El ocio es el pastor de los ensueños; por trabajadores es que don Jorge Volio nos ha llamado cicateros, poco soñadores, prosaicos y materialistas; decimos eso de trabajar que es tan feo que pagan a uno porque trabaje. Nada de trabajar, señores. Si Peralta está empeñado en introducir un New Deal, ese tiene que ser el de la alegría, el del descanso, el de las gratas horas de solaz; porque si es para atornillarnos a trabajar más, valiente vaina esta que se trae. Podíamos por ejemplo, ponernos a aprender inglés para hacerle competencia al estimable diputado que a la vuelta de veinte palabras nos sale con las cosas del honeymoon, holiday y otras cosas por el estilo. Y por cierto que vamos a analizar esto del Holiday en que, según Peralta, viven los empleados públicos. Qué holiday va a ser, por ejemplo, el del oficial mayor de gobernación, un jovencito que se clava desde las siete de la mañana a las siete de la noche y que todavía al llegar a San Francisco pone un telegrama de renuncia todas las tardes. Por las mañanas inicia el trabajo considerando la renuncia y hacíndose una excitativa para seguir en el desempeño de ese cargo. Qué holiday va a ser el de Solón que tiene que estar viajando, inaugurando, haciendo discursos, compareciendo ante el congreso, etc., etc. Y sin embargo, tiene boca el diputado Peralta para decirnos que los empleados lo que menos hacen es trabajar; que en las oficinas públicas se encuentran las gentes con que hay una de pilones que el día se lo pasan haciendo crochet y pintándose los labios, cuando no es coqueteando con el jefe. Y como si esto no fuera trabajo; cualquiera encuentra muy manualito eso de coquetear con los jefes de oficina, los oficiales mayores o los ministros; ni que fueran Adonis los niños estos; pero calculen ustedes lo que significa coquetear con don Adán Acosta, el jefe del control; la pilona que lo haga merece hasta la cruz de hierro, que le escriban más cartas que a Joaquincito Fernández, que le paguen sobresueldo y zona, que a los tres años le decreten una pensión con goce completo; calculen ustedes lo que significaría para una empleada coquetear con Teodoro; y a la que le toque hacerle ojitos a Solón? Y qué me dice usted si una tiene que hacer la masa aguada a don Carlos Brenes un día de luna llena? No, querido señor Peralta, usted debe desengañarse: el trabajo de la empleadita coqueta no se lo pagan con nada. Y el jefe, que tiene de por sí un trabajo abrumador, encima, como recargo le toca éste de darles cuerda a las muchachas de la oficina y hasta llegar a otros extremos. Qué cuento de holiday para los empleados; al contrario, viven una vida de tormento y necesitan un descanso, quince días que no se le niegan a nadie, para irse a reponer, como lo hacen los señores diputados que se van a la finquita, que se asolean, que respiran oxígeno, que se nutren de salud en nuestros abiertos campos de encantadoras paisajes.

DON RICARDO Y EL VERANEO

Lo que dice don Ricardo: pero, ha visto usted lo que es este país? Unas veces la grita es porque los empleados no trabajan; otra por que trabajan de masiado; unas veces que se recorten empleados, que los tenemos de sobra; otras que los pobres empleados deben tener unas vacacioncitas porque se los está llevando el demonio y les puede dar tosferina y sarampión. Y Mechito empeñado en que deben no solamente disfrutar de vacaciones sino irse a los balnearios y no solos, sino con la señora, los niños y hasta el gato. Y si tienen por allí alguna querencia, no deben dejarla sola porque en los tiempos que corren es muy peligroso que les [illegible] la dama. Y una dama soplada es lo peor que puede haber en el mundo. Con justicia se ha vendido el voto sobre la ley. Porque si la ley es para todos, yo quiero que Mechito me conteste como estas:

¿Se descochifla o no se descochifla el país el día que don Carlos Brenes coja sus vacaciones y se vaya lejos, a la montaña, a cazar elefantes, a pescar truchas, a nadar en las pozas, a robar jocotes a lo que sea, y deje eso de la hacienda pública en abandono? ¿A quién ponen allí para que lo sustituya y cuánto le van a pagar al ministro de quincena?

¿Qué le pasa al país el día que el ñato Gurdián se presente donde don Ricardo y le diga: hasta la vista, me voy de vacaciones? ¿Quién va a mantener como las mantiene las infinitas relaciones que tiene Gurdián? ¿Qué hace el ministro Molina sin el ñato en San José? Para dónde vuelve los ojos don Enrique Loynaz si el ñato desaparece quince días? ¿Qué pitos toca don Mariano Villarroel si el ñato se esfuma durante una quincena?

Y ahora vamos a salubridad: si don Solón se pinta qué demonios hacen en el país la tosferina y el sarampión? No les queda más remedio que irse también. ¿Qué hacen las unidades sanitarias si les falta su padre? ¿Qué camino toman? No señores, no se puede ir el ministro de salubridad pública, así como Mechito lo quiere...

Y no pensará Mechito que las maestras se pueden alzar si les falta Teodoro? ¿Quién atiende a la misión chilena? ¿Quién hace viajes a Santa Cruz, a las serranías de Talamanca, a Pueblo Nuevo de Coto, a los Chiles, a Upalá, al quinto del demonio, si don Teodoro se va quince días a un ignorado sitio del planeta en disfrute de sus quince días.

¿Y si don Santos se va? Don Santos no se va, de ello estamos seguros, ¿pero y si se va? ¿Qué van a hacer los señores gobernadores si les falta su padre; qué los jefes políticos que van a sentirse motos? ¿Qué los agentes de policía, los jueces de paz y los comisarios, cuando les va a faltar a todos la cabeza; cierto que a muchos la cabeza les falta desde que nacieron, pero, no es posible que consideremos serenamente esto de don Santos.

¿Y en cuanto a Ricardo Pacheco? Calculen ustedes la que se arma en el ferrocarril, en obras públicas, en el muelle, en las cañerías, en los puentes. Si don Ricardo Pacheco se pinta, adiós mis flores, no volveremos a tener obras por mucho tiempo.

Y en lo que no han pensado ni Mechito ni nadie es en lo de las vacaciones del guayacán. Qué tal el día que don Ricardo les diga: en cumplimiento de la ley me pinto. Allí les queda eso.

Pasa a la Pág. 7, Col. 6

completando el té

con exquisitez y con propiedad

sirve Ud. el

VINO de NARANJA

de la

FABRICA NACIONAL de LICORES

PREPARATIVOS PARA LA GRAN CARRERA DE CABALLOS IRLANDESA

DUBLIN, 1. — Hoy fueron rifados los caballos para la gran carrera a favor de los hospitales irlandeses. El total de entradas ha sido de 1.935.627 libras esterlinas, de cuya cantidad se destinará a premios 1.160.900, en once unidades de cien mil libras y el resto en diez premios de 6.090.

PARA DOLORES Y MOLESTIAS

Pastillas Orientales

✓ Del Partido Republicano Nacional ✓

El Dr. Castro Cervantes, D. Alberto Martin y D. Juan Rafael Chacón en nuestras filas

EL DR. RUBEN UMAÑA Y DON ALBINO VILLALOBOS DE LIMON ESTAN CON NOSOTROS

HOY SALE PARA TURRIALBA EL LIC. LEON CORTES EN JIRA POLITICA

Hemos de dar cuenta hoy de algunas valiosas adhesiones que han venido entre otras muchas, a traer nuevos regocijos a esta casa.

El doctor don Vicente Castro Cervantes, uno de los más justamente prestigiados médicos del país distinguido además por sus dotes personales.

El Lic don Alberto Martin Chavarría, joven vibrante, esperanza fundada para las nuevas generaciones.

Don Juan Rafael Chacón Paut eminente hombre de negocios y destacado agricultor.

En Limón se ha compactado la opinión a nuestro favor y hoy nos complace comunicar a nuestros amigos que están con nosotros 2 nuevos elementos de valía del puerto del Atlántico, dos elementos de gran decisión en la política de aquella zona: el doctor don Rubén Umaña y el Lic don Albino Villalobos.

Creemos que estas noticias serán de gran agrado para nuestros copartidarios.

En el tren ordinario de hoy sale rumbo a la región de Turrialba el Jefe y Candidato del Partido Republicano Lic don León Cortés acompañado de un grupo destacado de oradores. Hoy celebrará es el "Teatro de aquella localidad un agran asamblea política y mañana y el martes se dedicará a recorrer los lugares circunvecinos, celebrando también reuniones.

En Cartago se unirán al Licenciado Cortés destacados dirigentes del Partido en Cartago, entre ellos el diputado Jiménez Sancho y D. Elías Leiva.

Tendremos al tanto a nuestros lectores de esa jira política que seguramente será muy provechosa.

OCASION

(POR ESTA SEMANA)

LE RECOMENDAMOS VER NUESTRA VENTANA DE UTENSILIOS PARA COCINA *QUE ACABAMOS DE RECIBIR Y QUE DURANTE ESTA SEMANA VENDEREMOS A PRECIOS INCREIBLES.*

Gran Bazar "La Casa"

GIL & HERNANDO

Mr. Sasser, banquero y hombre de negocios de Texas comenta la situación político-económica de los Estados Unidos

LA POLITICA DE ROOSEVELT SALVO EN PARTE A LOS AGRICULTORES AL VALORIZAR SUS PRODUCTOS

Apenas quince turistas ingresaron a la capital en el tren especial del turismo a la una de la tarde de ayer, y ellos volverán al puerto del Atlántico al medio día de hoy para embarcarse de regreso a los Estados Unidos.

Uno de los turistas a quien tuvimos el gusto de de conocer es el señor W. Sasser, quien tomó un barco de la United Fruit Company en Nueva Orleans, trasbordó en Habana al Quirigua, y regresará del mismo modo, porque según el dice, los barcos de Nueva Orleans no incluyen Costa Rica en su itinerario, el país que más le interesaba.

Es el señor Sasser un hombre ya avanzado en años, propietario de dos bancos en distintas localidades cerca de San Antonio, Texas, uno de las cuales está manejado por su yerno. Hombre de más de cuarenta años de experiencia en su profesión, y domiciliado toda su vida en el estado más grande de la Unión Norteamericana, estado que en ciertos aspectos tiene mucho de común con Costa Rica en lo que a la agricultura y ganadería se refiere, declaramos

Mr. W. Sasser, banquero de San Antonio, Texas, hace interesantes declaraciones a LA TRIBUNA sobre la actualidad política en el estado de la "Estrella Solitaria". Aparece con nuestro redactor señor Bruce.

Texas durante los años del régimen demócrata del presidente Roosevelt. Con mucha amabilidad el señor Sasser, nos hizo las siguientes declaraciones para LA TRIBUNA.

—"Ustedes saben desde luego que Texas siempre ha sido un estado democrático excepto cuando se trató de elegir a Alfred Smith No fué popular este candidato entre los tejanos, y del medio mi

Pasa a la Pág. 7, Col. 4

Este documento es propiedad de la Biblioteca Nacional "Miguel Obregón Lizano" del Sistema Nacional de Bibliotecas del Ministerio de Cultura y Juventud, Costa Rica.

Esta tarde será inaugurada la estación radiodifusora TI2VN en la casa Nicaragua

LA MADRINA

Señorita María del Carmen Sclera Flores

Bellísima y distinguida señorita hija del honorable hogar de don Juan María Solera Oreamuno y doña Esmeralda Flores de Solera de la sociedad heredianа, quien ha sido nombrada madrina de la Radiodifusora T I 2 V N, de la Asociación de la Fraternidad Nicaragüense q' se inaugurará esta tarde a las 2 p. m. en los altos del Almacen "La Casa". Avenida Central. La brillante y acertada elección de tan encantadora damita, es el mejor augurio de prosperidad y éxitos que sinceramente deseo LA TRIBUNA a la nueva Estación radiodifusora.

MUNDO SOCIAL

CUMPLEAÑOS

Hoy celebra el día de sus días la gentil señora doña Luz Pardo de Piza, distinguida dama de nuestro gran mundo LA TRIBUNA la felicita afectuosamente.

—Sumó un año más de vida la linda chiquilla Adelita Beeche Soler hija del distinguido hogar del Dr. don Luciano Beeche y doña María Soler de Beeche. Le envía nos nuestra felicitación cariñosa.

—Con ocasión de rememorar hoy la fecha de su natalicio, LA TRIBUNA presenta su más cordial saludo de felicitación a la distinguida dama doña Nelly Oreamuno de Tinoco.

—En el día de su cumpleaños felicitamos cariñosamente a la Sta Solita Carmiol Borbón hija de los distinguidos esposos don Hermann Carmiol y doña Soledad Borbón de Carmiol alnmna sobresaliente del primer año del Colegio Superior de Señoritas.

—Festejó la fecha de sus natales la señorita Amalia Villafranca Carazo. Reciba nuestras congratulaciones.

Hoy hace cuatro años que se fundó en esta capital el "Rumba Tennis Club"

Aparecen en la fotografía, de izquierda a derecha, las señoritas Julieta Castro Silva, María Cristina Esculante González, Olga Espinach Fernández, Merceditas Beeche Soler, Lupita González Luján, Leila del Barco Coto, Lydiette Jiménez Troyo, Zulay Fernández Luján y Cynthia Núñez Rojas, lindas asistentes al baile de inauguración del Rumba Tennis Club el domingo 12 de Julio de 1931 a las tres y media de la tarde en el Club de Tennis. En la parte inferior, figura la encantadora damita María Luisa Acuña rodeada de sus amigos don Radko Núñez y don Manuel Emilio Salas que le citan las piezas de su programa.

Hoy se cumplen cuatro años que el miércoles 2 de Junio de 1931 en el Club de Tennis quedó fundado oficialmente por don Rodrigo A. Acuña el conocido centro social "Rumba Tennis Club" y a quien el mismo señor Acuña le impuso el nombre que lleva y de cuyos propósitos fueron participados días anteriores un selecto grupo de sus amigos, hijos todos de hogares distinguidos de la sociedad costarricense. En esa fecha al declararse la fundación, fue electa la primera directiva que quedó integrada en la forma siguiente:

Presidente: don Rodrigo A. Acuña.
Vicepresidente: don Jaime Solera Bennett.
Secretario: don Rodrigo Facio Brenes.
Prosecretario: don Juan Félix Bonilla Saravia.
Tesorero: don Fernando Fournier Acuña.
Fiscal 1o.: don Marco Aurelio Castro Odio.
Fiscal 2o.: don Carlos Roberto Bonilla Durán.
Primer Vocal: don Enrique Clare Jiménez.
Segundo Vocal: don Edgar Jiménez Jiménez.
TercerVocal: don Manuel Antonio Bonilla Quirós.
Cuarto Vocal: don Antonio Facio Castro.
Quinto Vocal: don Ricardo Castro Cañas.
Sexto Vocal: don Eladio Prado Valverde.

Los preparativos para el baile de inauguración comenzaron a realizarse con gran entusiasmo y días después el señor Acuña, por su voluntad, para darle mayor auge al Club y en reunión general de socios tomó la secretaría y el señor Facio se trasladó a la presidencia, pero debido a las constantes variaciones de puestos, las mismas obligaron que antes de llevarse a cabo el baile de inauguración, como primitivamente se había acordado en sesión extraordinaria, por unanimidad de votos el señor Facio fue declarado secretario y presidente el señor Acuña, quien con las obligaciones que exigía su posición fue el elegido para iniciar el desfile oficial de la esplendorosa fiesta de inauguración, en compañía de la bellísima y elegante señorita Dyalá Jiménez, encabezadora del grupo de gentiles señoritas que figuraban como recibidoras, entre ellas también iVoleta Soto Field, Cynthia Núñez, Florita Fernández, Zulay Fernández y Sonia Orozco y las distinguidas damas doña María Eugenia Piza de Alvarado Quirós, doña Clemencia Alvarado de Delcore, doña Nena París, doña Rosarito de Facio y doña Margarita Guardia de Odio.

LA TRIBUNA al rememorar el Rumba Tennis Club el 4o. aniversario de su fundación presenta sus respetos a la honorable matrona doña Angelina Giraut v. de Vicente Abuelita de dicho centro a la encantadora señorita Florita Fernández, Novia del mismo y a sus damas, a la presidenta honoraria la distinguida señorita Margarita Martínez, a los miembros de la actual directiva y socios en general y a los integrantes del Cuadro de honor, haciendo votos muy sinceros por su felicidad y triunfos en sus funciones sociales.

MARIA CELINA V. de ESQUIVEL

HA MUERTO

Sus hijos Enrique Esquivel V. y Claudia S. de Esquivel, Carlos Esquivel V. y Rosa R. de Esquivel, Octavio Saborío S. y María E. de Saborío, Ricardo Batalla y Marta E. de Batalla, Angela Esquivel, sus nietos y demás familia al tener la pena de comunicarlo, invitan a sus amistades a los funerales que se celebrarán en la Iglesia de la Merced hoy a las 10 horas.

San José, 2 de junio de 1935.

No hay invitaciones personales.

Francisco María Núñez Monge y Evangelina Quesada de Núñez; sus hijos: Francisco María, Zoila Margarita,, María Eugenia y Luis Guillermo Núñez Quesada; Zoila Monge v. de Núñez e hijos; Victoria Blanco v. de Quesada e hijos; y demás familia, en la imposibilidad de dar personalmente las gracias por las innumerables demostraciones de simpatía que han recibido con motivo del fallecimiento de su recordada

Evangelina Victoria

hacen presente, por este medio, a cuantos se han unido a su profundo dolor, que no saben como agradecer tanta generosidad.

San José, Junio de 1935.

Las Srtas. Aranjo Hermanas

participan a sus numerosas y apreciables clientes y al público en general

EL TRASLADO DE SU TIENDA DE MODAS Y SALON DE BELLEZA AL CENTRICO LOCAL SITUADO EN LA ESQUINA OPUESTA A ROBERT (Antiguo LA FAMA)

donde con mayor comodidad tendrán el gusto de atender sus estimables órdenes.

ALLI TAMBIEN SE TRASLADO LA FABRICA DE CALZADO ARAUJO

El Salón de Belleza HOLLYWOOD BEAUTY SHOPPE

montado de acuerdo con los últimos adelantos en el ramo, estará especialmente atendido por

Miss ALYCE RODGERS

distinguida profesional procedente de uno de los más reputados salones de belleza de New York, quien con todo esmero pondrá sus amplios conocimientos al servicio de nuestras damas.

CON VERDADERO PLACER RECIBIREMOS SU VISITA

—— TELEFONOS: ——

Modas y Hollywood Beauty Shoppe, 2951 —:— Zapatería 2454

PEINADO CLASICO PARA EL DIA

Bellas, y distinguidas señoritas de la sociedad de San José, luciendo diferentes peinados sobre Ondulación Permanente de "EL PEINADO PARISIEN"

PEINADO FANTASIA PARA LA NOCHE

Peluquería "EL PEINADO PARISIEN"

Salón exclusivamente para las damas, atendido personalmente por su propietario José Gascón Marviesa, procedente de las mejores Peluquerías de París.

Especialidad en el rizado Permanente, ARTISTICAMENTE EJECUTADO y a precios muy ventajosos.

CORTE DE CABELLO: ₡ 1.00

NOTA IMPORTANTE: A la señora o señorita que desee hacerse un rizado Permanente, si varias semanas antes nos consulta, podremos darle algunos consejos técnicos MUY UTILES para el mejor resultado de su Permanente.

También obsequiáremos con un regalo a toda señora o señorita que nos visite durante el presente mes.

175 VARAS AL NORTE DE LIBRERIA ALSINA

Teléfono 3 2 8 5 *Apartado 3 0 5*

HEIDISAN

para curar la Gonorrea
De venta en todas las Boticas
Farmacia QUIROS

ANIVERSARIO LUCTUOSO

Lic Don Tomás Fernández B.

Hoy se rememora el segundo aniversario del fallecimiento muy sentido en esta capital, del Magistrado Lic don Tomás Fernández Bonano jefe de un estimado hogar de nuestra sociedad que fue tristemente impresionado con tan infausto suceso y cuya desaparición produjo general y viva consternación. En su memoria mañana se tributará mañana un homenaje religioso en la iglesia de San Bosco San Francisco de Mata Redonda. LA TRIBUNA reitera su más sentido pésame a su señora esposa doña Rosita Pacheco v. de Fernández, a sus hijos don Eduardo Chamberlain y señora, a don Luis Calzada y señora, don Franklin Soto y señora, doña Lilly Fernández, don Mario Fernández y señora, a la señorita Rosita y a don Oscar y don Walter Fernández Pacheco y demás miembros de la apreciable familia.

A LAS ONCE Y MEDIA DE HOY TIENE LUGAR EL CONCIERTO DE LA TABACALERA COSTARRICENSE

Hoy a las once y media de la mañana, se llevará a cabo el cuarto concierto de la serie dominical que está ofreciendo a todos los públicos del país LA TABACALERA COSTARRICENSE. Así, pues, a las once y media puede usted sintonizar la estación ALMA TICA sea en onda corta de 51 metros o larga de 840 kilociclos y podrá usted disfrutar de este magnífico concierto que será ejecutado por una magnífica orquesta compuesta con los doce mejores profesores nacionales bajo la dirección del maestro don César Nieto.

PARA PANAMA

—Tras corta estancia en nuestro país se ausenta hoy para Panamá, la estimable señorita Lulú Stevenson. Feliz viaje le deseamos.

CUMPLEAÑOS

ROBERTO FAITH CASTILLO

Encuéntrase en esta capital completamente restablecido de la reciente gravedad que consiguieran curar los eminentes médicos Facio, Pacheco y Camerón en la clínica Bíblica, el simpático amiguito Roberto Faith Castillo, quien gracias a los mencionados doctores que lograron salvarle la vida, hoy celebra el segundo aniversario de su nacimiento. Reciba nuestras felicitaciones.

EL ARTISTA

Arturo J. Medal

tiene el gusto de ofrecerse a la culta sociedad josefina como profesor de piano a domicilio.

TELEFONO 3006

LA EXPERIENCIA

es tan importante como el saber, ya tenemos mucha en la manufactura de helados.

Los hacemos deliciosos

SI USTED LLEVA ESTE AVISO RECORTADO A LA SODA FOUNTAIN DEL GRAN HOTEL COSTA RICA LE DAREMOS UNA COPA POR ¢ 0.35

FERIA EN EL BARRIO DE ARANJUEZ A BENEFICIO DE LA IGLESIA DE SANTA TERESITA

Un grupo muy apreciable de familias y otros distinguidos elementos de nuestra sociedad, cooperan con gran entusiasmo con el propósito de llevar a cabo una hermosa feria el próximo domingo en el barrio de Aranjuez, para recaudar fondos a beneficio de la Iglesia de Santa Teresita. Grandes novedades se reservan para este festival religioso.

BAILE ROSADO EN CINCO ESQUINAS

Recibimos la siguiente invitación que mucho agradecemos:

La Liga Cultural y Deportiva de Cinco Esquinas conmemorará el primer aniversario de su fundación con un gran BAILE ROSADO, para el cual isvita a Ud y familia

A las 19.30 horas del 2 de junio la Orquesta Prado comenzará a ejecutar un selecto repertorio.

Se exige vestido rosado para el sexo femenino.

Invitación personalísima para no socios.

Cinco Esquinas, Mayo de 1935

NUESTROS AMIGUITOS

Niñito JULIO CALLEJA TAMAYO

La inefable alegría del hogar de nuestro compañero de labores don Rogelio Odio y doña Julia Tamayo de Odio.

El corronguísimo chiquitín que con su angelical sonrisa ha venido a complementar la dicha de los distinguidos esposos Odio Tamayo y a quien LA TRIBUNA de muchos años felicita y bienestar.

PARA LIMON

—Después de varios días de recreo en la capital hoy regresa a Limón, nuestro estimado amigo don José María Castro Odio.

CUMPLEAÑOS

JULIAN PEÑA

Celebró ayer en su segundo cumpleaños enmedio de muchas sorpresas y alegrías, el simpático amiguito Julian Peña, hijo del estimable hogar de don Julian Peña y doña Digna Chaves de Peña. Le deseamos toda clase de felicidades

VIAJERA DISTINGUIDA

—A visitar a sus hijas que estudian en Inglaterra, sale hoy rumbo a Europa la distinguida dama doña Emilia Solórzano de Anglile lo en compañía de sus niños. LA TRIBUNA al despedirlos muy atentamente, les augura una tempo [illegible] y [illegible] su [illegible] saludo de bienvenida.

DE LOS ESTADOS UNIDOS

—A bordo del vapor Quirigua llegaron ayer a Limón, trasladándose a la capital por la tarde los distinguidos esposos Mr John H. Stein y doña Albertina Castro de Stein, en unión de sus niños. LA TRIBUNA les presenta su atento saludo de bienvenida.

Servicio de Restaurant

A LA CARTA y POR CUBIERTOS

Gran variedad de exquisitos platos todos deliciosamente preparados al estilo alemán le ofrece la

GRAN SALCHICHERIA ALEMANA

(Avenida Central — Contiguo a Lehmann)

Donde también encontrará magnífico servicio de Cantina con abundantes y buenas bocas

Satisfaga su paladar con los riquísimos platos que aquí le ofrecemos

SERVICIO A DOMICILIO :-: TELEFONO 2873

ELEGANTE Y COMODO SALON INTERNO

Dr. J. AURELIO ORTIZ CESPEDES

Dentista Americano

Master de la Universidad de Northwestern

Especialista en infecciones del antro, la boca y Cirugía Maxilo-facial.—Rayos X

Oficina: 50 vs. Este del Banco Internacional
TELEFONO 2121

Este documento es propiedad de la Biblioteca Nacional "Miguel Obregón Lizano" del Sistema Nacional de Bibliotecas del Ministerio de Cultura y Juventud, Costa Rica.

Pan American Airways, Inc.

SE COMPLACE EN ANUNCIAR QUE

Ha Trasladado sus Oficinas

DIAGONAL A LA ESQUINA SUROESTE DEL CORREO

donde atenderá con mucho gusto todo lo relacionado con su

SERVICIO AEREO INTERNACIONAL

DE

PASAJEROS — CORREO y EXPRES

TELEFONO 4205 —:— APARTADO 1436

SAN JOSE — Junio 1º de 1935

El "Normandie" en todo y en detalle lo más grande a flote en el mundo. La estatua de La Libertad le hará señales luminosas de bienvenida. Glorioso antes de entrar en servicio

El "Normandie" entrando a la rada del Havre. Mr. Acton, el más popular de los cronistas marítimos americanos, muerto cuando iba a embarcarse en el "Normandie".

"Cargado ya de gloria antes de entrar en servicio", como ha dicho un diario francés, el gigante máximo de los océanos entrará a la rada de Nueva York el lunes 3 de junio. Trae una carga también gloriosa, no tanto porque venga una delegación francesa y aún Mme Lebrun, la esposa del Presidente de Francia, sino que porque, si se nos permite este auto-elogio, trae a bordo a 110 cronistas marítimos, la flor y nata del oficio en Europa y América.

Los periodistas invitados de los Estados Unidos partieron en el "Ile de France" y llegaron a Plymouth el 24 de mayo recién pasado. Llegaron, menos uno. Mr. Harry C. Acton, acaso el más popular de todos ellos, que murió de un ataque al corazón a bordo horas antes de que el "Ile de France" recalara en puerto británico. Mr. Acton sufría de tuberculosis y su salud era precaria desde hace tiempo; pero allí, a bordo, fue el corazón el que le falló. De todos modos el caso resulta sensacional por el apego de la gente de mar a las supersticiones. Esta muerte del cronista de los diarios de Hearst cuando iba a relatarnos desde a bordo del "Normandie" las maravillas de la nave y de la travesía, tiñe de luto el acontecimiento de la travesía y ha puesto inquietud en el alma de más de un creyente en la fatalidad de los destinos.

Acton estuvo presente en todas las travesías de esta calidad de los últimos nueve años; no faltó a una sola de las competencias por la codiciada "Cinta Azul" que decora al barco que detenta el record de velocidad en el cruce del Atlántico. Era una figura tan familiar al atraque de los transatlánticos en Nueva York que se dice que el general Pershing, un viajero asiduo a través del charco, exclamó una vez que no estaba seguro de haber llegado a Nueva York porque no veía a Acton por la cubierta del barco.

EL VIAJE DEL "NORMANDIA"

A bordo del NORMANDIA, 1. — Durante sus primeras veinticinco horas de navegación este barco ha recorrido 744 millas, estableciendo un nuevo record de velocidad. El anterior, alcanzado por el vapor italiano REX, era de ocho millas menos. La velocidad desarrollada hoy por este barco ha sido de treinta nudos y si la mantiene establecerá un nuevo record en la travesía transatlántica.

AVISO

La creciente y extraordinaria demanda de la "Semana Cómica", nos obliga solicitar a nuestros Agentes hacer los pedidos a más tardar el jueves de cada semana.

Pedimos excusas por no haber podido atender en su debida forma todos los envíos.

LA SEMANA COMICA

MAS DE 400 CIUDADANOS DE TODA CLASE AUTORIZARON LA COLOCACION DE ESOS "VIVA RICARDO JIMENEZ" EN SUS DOMICILIOS

Creemos haber ejercido un acto de perfecta ciudadanía al colocar viva Ricardo Jiménez en nuestras casas, dicen los vecinos de Alajuela señores Octavio García, Eloy Alvarado Soto e Ignacio Saborío F.

Señor director de LA TRIBUNA

La aclaración que el comandante de plaza de Alajuela, coronel don Gilberto Paniagua hace en LA TRIBUNA de hoy, del incidente de los "Vivas pro Ricardo Jiménez", aclara los hechos en seguro. Bastante más de lo que me honor comentarlo quisiera.

Creemos haber ejercido un acto de perfecta ciudadanía al colocar "Vivas Ricardo Jiménez" en casa de los partidarios decididos del partido nacional en Alajuela y que formamos una legión, porque es enorme la cantidad de ciudadanos que aquí, como en el resto del país hacen campaña para exaltar una vez más al poder supremo el gran estadista, conscientes de que es la salvación de Costa Rica.

Y considerando bueno a los políticos políticos nuestros, y en este caso de la patria costarricense, que el comandante de plaza de Alajuela, señor Paniagua, para el intento de quitar los "Vivas Ricardo Jiménez", a nuestros copartidarios colocaban a dos particulares, inclusive la ciudadanía, de ser colocados colectivos. Porque los señores José Francisco Arguedas y Juan F. Herrera — que el comandante de plaza de aquí señala como comisionados — están colocados como CORTESISTAS y calificados como tales — no por nosotros — sino en las listas oficiales del partido, que el 26 de mayo corriente salieron en LA TRIBUNA y en "Diario de Costa Rica" — listas con las que quisieron sorprender la buena fe del país anti-cortesista, y en las que como dice un chusco: "los forros no dejan ver la lista". Para mejor comprensión del asunto diremos que el señor José J. Marín no es un cortesista tibio o indiferente, sino que es nada menos que empleado del club cortesista, a cuya puerta puede verse todo el día.

También muestra parcialidad el comandante de plaza señor Paniagua, al decir que de los "Vivas Ricardo Jiménez" colocados por nosotros en casa de nuestros copartidarios, solo DOS de esos jimenistas se quedaron con ellos. La comandancia de plaza de Alajuela quitó por el cortés medio referido menos de diez vivas de los 200 que en casas de jimenistas colocaramos la noche del 28, y eso que para ello tuvieron que convencer mañosamente a quienes consintieron en que se les quitaran, que, lo hacían por orden de don Ricardo. Y en cambio el mismo día 28, la casi totalidad de los alajuelenses hicieron romería ante las oficinas del partido Nacional solicitando Vivas Jiménez — hasta agotarlos. — Y más de cuatrocientos ciudadanos de toda clase autorizaron la colocación de esos "Viva Ricardo Jiménez" en sus domicilios, lo que se ha hecho ya.

Suponemos que es así como demuestra un pueblo leal y consciente su partidarismo en favor de una noble y segura causa, y es así como hoy se encuentra Alajuela verdaderamente llena de "Viva Ricardo Jiménez", y de esta vez ante la obligada inacción de la comandancia de plaza y sobre todo, ante la impotencia vanamente maniobrera de quienes traten de obstaculizar el impulso de esta alta, justa y salvadora causa verdaderamente NACIONAL.

Alajuela, 31 de mayo de 1935.

Octavio García — Ignacio Saborío F. — Eloy Alvarado Soto.

UN INDIVIDUO DECIDE SU CRUCIFIXION COMO MEDIO DE RECUPERAR EL AFECTO DE SU ESPOSA

HIGH POINT, Carolina del Norte, 1. — Un individuo llamado R. J. Riggs, de 35 años, fue encontrado ensangrentado y desnudo colgado en una cruz, en sitio solitario. Trasladado al hospital se encontró que tenía serias heridas en manos y pies. Estaba además amarrado a la cruz en tal forma que se hubiera extranguilado si hubiera alzado la cabeza.

El suceso causó gran sorpresa por lo extraño. Finalmente Riggs declaró que él mismo había preparado su crucifixión, ayudado por su hijo Donald, de 15 años, "para recuperar el afecto de su esposa".

Bien valdría la pena...

(VIENE de la Página UNO)

no se fijan en el último gasto que ello implica, sería más justo y de una finalidad más alta, obligar a obtener ese documento, a aquellos que quieren participar por medio del voto, en la elección de los Poderes Públicos, en lo que propiamente existe, un interés colectivo o social.

Fuera de garantizarse mayor pureza en el sufragio popular por medio de la cédula de identidad, la depuración que ha venido realizando el tiempo atrás el Registro Cívico, tendría en la aplicación estricta de la ley, un poderoso aliado, que ayudaría eficazmente a lograr, pues de modo práctico y directo de su reiteración, llegaría al final a saberse exactamente cuáles son los verdaderos sufragantes del país y en consecuencia se conseguiría una mayor pureza del sufragio y unas elecciones cada vez más limpias y honradas, que respondan al buen nombre del país y de sus instituciones.

Desde luego que hay una considerable mayoría que ha cumplido con los preceptos todos de la ley, y su cumplimiento y su observancia pueden traducirse directamente en beneficios prácticos para nuestra vida republicana, es el caso de mantener la exigencia de la cédula para las votaciones próximas en la forma prescrita por la ley y en la más absoluta seguridad de que tal medida será de positivos y valiosos resultados.

Las leyes, nunca se modifican o derogan, entre otras causas, por la indiferencia o el incumplimiento de una minoría que siempre será la misma, sino que ellas, al ser ya cumplidas y acatadas por los descumplidas y acatadas por los más, prueban la necesidad de su existencia y el deseo manifiesto de su cumplimiento.

Anúnciese en LA TRIBUNA

SIMPATICO BAILE INFANTIL DE FANTASIA EN LA CIUDAD DE GRECIA

Cuatro bellas niñas de la ciudad de Grecia, asistentes al simpático baile infantil que tuvo lugar en días pasados en aquella culta ciudad, a beneficio de los niños pobres de la escuela de la localidad.—Son esas niñas, LA TRIBUNA, niñita de don Alberto Lizano y doña Seneida Barahona de Lizano; hawiana, niñita Olivia Cruz; japonesa, niñita Lelia Zeledón, y una campesina tica, niñita Luisa María Rodríguez, hija de don Roberto Rodríguez Q.

LE INVITAMOS

A VISITAR

NUESTRO NUEVO DEPARTAMENTO DE

SEDAS DE MODA

CREPONES
POPLINES
FOLARES, etc.

y además un inmenso surtido de

COBIJAS — COLCHAS
CAPAS de Hule para Señoras
TOALLAS — Medias de hilo de Escocia, etc.

que vendemos al detalle, al mismo precio que por mayor

VEA LAS BELLEZAS

EN LA

Tienda Mil Colores

ENRIQUE YANKELEWITZ — Avenida Central

Mr. Sasser, banquero y...

(VIENE de la Pág. CINCO)

llón de votos que tenemos, todos menos once mil, fueron para Herbert Hoover. Pero eso fué una sola vez, y el presidente Roosevelt ganó el estado con una mayoría abrumadora. El tejado es muy sincero en sus simpatías y antipatías y eso explica lo sucedido.

"El nuevo rumbo del presidente Roosevelt ha beneficiado mucho al estado, pues en el momento actual el precio del ganado es tres veces mayor que durante el año pasado, y la fijación por parte del gobierno del precio del algodón en doce centavos por libra, nos ha salvado de una crisis desastrosa. Por supuesto, la sentencia de la corte suprema con referencia a las leyes de la NRA puede cambiar el actual estado de comparativo bienestar de un momento al otro, de modo que tenemos que andar con pies de plomo".

"Casualmente el dinero que el estado pagó a los algodoneros para que no sembraran más que una cierta parte de sus terrenos en algodón para sostener el precio y con la intención de no inundar el mercado, puede a la larga representar una desventaja para Texas. Al dejar de sembrar la cantidad acostumbrada de algodón por que nuestros clientes en otros países no tenían los medios con que comprarlo, nuestros vecinos, los mexicanos se apresuraron a sembrar lo que necesitaban ellos para sí mismos y hasta para exportar y lo mismo han hecho otros estados de la América Latina, especialmente Brasil y Argentina, de modo que la ayuda que con buena voluntad, el gobierno nos ha facilitado para salir de la depresión, por otro lado nos va costar nuestro mercado extranjero, por que jamás podremos producir el algodón a un precio que pueda competir con los países arriba mencionados. Es mi criterio que esos mercados están perdidos para siempre".

Refiriéndose a los negocios de la banca, nuestro distinguido interlocutor nos dijo:

—"Debemos que agradecerle al presidente Roosevelt el haber salvado las instituciones bancarias cuando entró a ejercer el poder y toda parecía derrumbarse. Su actitud enérgica nos salvó tal vez libremente de un desastre que ha bien podido terminar con nuestro

cracia. Pero ahora la situación es otra. Los bancos, y no solo en Texas, están repletos de dinero que no pueden invertir, porque los bonos del gobierno dan un interés tan bajo que no es negocio, y las emisiones municipales son de tan largo plazo que nadie puede asumir el riesgo de invertir grandes sumas en ellas, ya que los tiempos han cambiado y lo que se busca son inversiones a corto plazo. Desde luego, que el nuevo rumbo del gobierno federal, el cual al fin y al cabo es un rumbo desconocido, tiene mucho que hacer con esa inseguridad y hasta inestabilidad, fenómenos que no puede extrañar a nadie, porque ningún hombre de negocios entra en una transacción cuyo éxito no puede calcular hasta cierto punto. No nos queda nada más que esperar y ver lo que sucede."

Hasta aquí las interesantes declaraciones del señor Sasser, que mucho apreciamos.

Además vinieron en el barco Quirigua dos jóvenes empleados de la United Fruit Company en Nueva Orleans, Charles Schaefer y B. Bennett, quienes visitan Costa Rica por primera vez, y como los otros turistas se expresan muy bien de lo que han visto del país.

AVISO ECONOMICO

CATRECITO BLANCO para niño. Dos barandas movibles. Colchón de resortes. Se vende de ocasión por no necesitarlo. Pregunte por Solano al teléfono 3566. 169

No autorizó su nombre para una publicación don Raúl Cabezas Duffner

A Director LA TRIBUNA:

Al pie artículo Juventud Alajuelense contra don Nelson Chacón hoy, en LA TRIBUNA, aparece mi nombre sin mi consentimiento, pues aunque soy cortesista, no he autorizado mi firma allí. Su revista

No es justo decir que el Ejecutivo se niega...

(VIENE de la Página UNO)

y que el país salió de ellas reajustándose en forma natural, adoptando su vida a normas de mayor orden y severidad. No tenemos sino que volver nuestros ojos atrás, y no a muy lejos, al año pasado; el comercio importó ese año diez millones de colones más de lo que valían nuestros artículos de exportación. Esas son las causas que producen los efectos que palpamos; de allí el desequilibrio en que vivimos. Y eso nos está diciendo a gritos que es necesario el reajuste; y que para llegar a realizarlo es necesario que a todos nos toque un lote de sacrificio, que todos experimentemos una baja en nuestras ganancias; en la época de escasez no es posible concebir el deseo de que éstas se cuenten por las mismas cifras que en las de prosperidad. Nadie desea como yo una situación de gran prosperidad; para el comercio, para la industria, para la agricultura, para el trabajo y la empresa. Pero el mal económico que no está determinado por la conducta del país o del gobierno, que tiene sus causas fuera del alcance y del poder de los costarricenses ha de herirnos a todos. Una peste se evita con cuarentenas en los puertos y cordones sanitarios; pero una crisis económica no se detiene como las pestes. No nos es posible, por disposiciones o deseos nuestros hacer que valgan lo que queramos ni nuestro café, ni nuestros bananos, ni nuestra madera ni ninguno de los productos que salen del país para ser vendidos a los consumidores extranjeros y que éstos pagan según sus capacidades adquisitivas. La república no quiere otra cosa más que mercados buenos en el exterior en los que pueda vender a buenos precios.

Pero si estos precios cayeron, la prosperidad de la república habrá de resentirse de ello y el mal habremos de soportarlo todos los costarricenses, inclusive los comerciantes. Lo que pasa aquí es que los comerciantes tienen mayores facilidades para exponer su situación y decir públicamente sus males; en cuanto sienten que las ganancias se merman, que su comercio decae, se reunen, los del grupo más sensible porque no son todos, y escriben en los periódicos y hacen actividades de distintos géneros; los agricultores, en cambio, permanecen en silencio y no porque su situación sea mejor. Al contrario, es posible que sea peor que la del comercio. Y digo esto porque al agricultor exportador es muy fácil hacerle la cuenta; no hay necesidad de registrarle la contabilidad para saber si gana mucho o poco o si pierde. Y a todos nos consta cómo la madera se vino al suelo; cómo los bananos decayeron en su importancia como artículo de exportación; cuán sensibles son las bajas en los precios del café y cómo van de lentas sus realizaciones en el exterior. Yo puedo referir un caso personal mío: cuando compré la finca de Bonilla e instalé en ella la lechería vendía la leche en Puntarenas a 50 céntimos; el cambio estaba al 400. Actualmente vendo esa misma leche a 17 céntimos con un cambio del 600; lógicamente, para guardar las mismas proporciones el cambio debería estar para mí al 1200; a la vista está la sensible baja del negocio. Y yo soy un pequeño productor y no soy una excepción. Lo que le pasa a mi lechería le pasa a las demás; y ya que hablo del ganado, éste se vendía a 45 o 40 céntimos el kilo con el cambio al 400; ahora, con el cambio alto, se está vendiendo a 25 o 27 céntimos y cuando es muy gordo y excepcional a 30. El café de los 150 chelines ha llegado a los 70. De modo que la situación es mala para el agricultor; para el comerciante, lógicamente debe ser lo también. Los comerciantes dicen que esas manzanas de café que solamente producen 4 fanegas debían ser abandonadas; pienso que no, porque al fin producen oro, aunque sea en poca cantidad. Y haciendo con la misma lógica una observación en cuanto al comercio podría decirse que así como en épocas de prosperidad general el comercio crece y se propaga, abriendo infinidad de nuevos puestos, es natural que en las épocas de escasez se restrinja y se cierren las puertas de los puestos que se vuelven insostenibles. Que la mucha abundancia de comercio en épocas de pobreza, debilita a todo el comercio en general. Yo creo que el comercio no hace el negocio con las ventajas de antes; pero creo que tampoco la agricultura lo haga; es natural que ambos sufran el mal que a todos nos azota. Y encuentro lógico que se desee por todos una mejora; y que en primer lugar se arreglen los asuntos cambiarios. Cuando el congreso nombró la comisión para intentar su estudio dije que sí, que me parecía bueno, que la dificultad estribaba en lo que todos sabemos que estriba: en la escasez de oro. Que en conseguirlo estaba el problema; y dije y vuelvo a decir que si se encuentra un plan que realmente nos de la forma de traer el oro necesario para la estabilización tendrá todo mi apoyo. Que lo que debo hacer y hago es salvar los intereses del fisco, los del gobierno: no desear la adquisición de nuevos compromisos para el estado y defender el oro que el gobierno necesita para sus pagos.

Por otra parte, no encuentro que esto pueda en forma alguna dar al traste con los proyectos de la comisión, medio esbozados en el informe y dichos y repetidos en publicaciones periodísticas; porque eso de que el gobierno dé con una mano sus letras al Banco y las coja enseguida con la otra, es lo mismo que si no las diera. El grito de ahora en Francia, donde la crisis económica acaba de barrer a un ministerio, es el de salvemos el franco. Yo digo, el lema nuestro ha de ser, salvemos al gobierno, no le toquemos su oro, no le impidamos cumplir con sus compromisos. Inglaterra es un país en el cual el gobierno dispone de un grueso fondo de reserva; hace poco tiempo la libra esterlina bajó, no se atrevieron a emplear las reservas en la estabilización. Consideraron que no debía el gobierno comprometer esas reservas. Yo no digo ni he dicho que estoy opuesto a todo plan; digo que cualquier plan que afecte al gobierno en una forma como la propuesta o lo comprometa será objeto de gran meditación de mi parte. De manera que no es que el ejecutivo esté cerrado en banda como se dice; es que debe vigilar por los intereses superiores del estado en este como en todos los negocios. No es justo que la comisión digo, entonces, que no hace nada, que no propone nada por cuo el ejecutivo, que está dispuesto a colaborar en lo que estime que pueda, se ha negado de antemano a prestar su atención al problema.

'SAL DE FRUTA' ENO

Entona el organismo
Es suave, eficaz
Innocua ... y ¡agradable!

DE DOMINGO A DOMINGO...

(VIENE de la Pág. CINCO)

BUENO SI, PERO NO...

En estos días en que la cosa ha estado en funcia se han presentado las escenas más patéticas que se han podido ver en muchos años. Los políticos se han juntado con los capitalistas; los capitalistas con los políticos; los políticos y capitalistas con los que no son ni políticos ni capitalistas; y a la viconversa. Y todos han ido iluminados por una idea: la de buscar el hombre; y por otra idea: la de buscar la plata; y por una tercera idea: la de buscar el partido; y por una cuarta idea: la de atajarle el paso a don León Cortés. Y este cónclave trashumante se reune donde don Juan Dent; y nada. Y donde el doctor Luján; y nada; y se pasan del cuarto del doctor Luján al cuarto del doctor Fournier; y como si no se hubieran pasado; y se juntan en el congreso: y nada; y vuelven donde don Juan Dent, y nada. Total que todo como si no se hubieran juntado, como si no se hubieran visto en su vida y como si estuvieran empezando. Ni resulta el candidato, ni viene la plata, ni se ve el partido. Nos han hecho crónica de algunas de estas solemnísimas sesiones. Todos ponen cara de circunstancia. Arturo Volio con el dedo en la boca. Jorge Ortiz con los ojos en el techo; Juanito Dent, despreocupado, lhe procession inside; don Juancho Arias acariciándose la barbilla; don Carlos María calándose los quevedos; don Alberto fumando su cigarrillo; don Julio in partibus; Nelson, tristonsón; y así por el estilo. De pronto uno habla:

—¿Dónde está la plata?

—Se fué para el cielo, contesta el otro fraile.

—Déjense de bromas; vamos al hombre.

—Esa es la cosa, a hombre. Si la montaña no viene, iremos a la montaña.

—Al Irazú, grita don Luis Castro Ureña, irguiendo su napolónica figura...

Don Carlos María lo vuelve a ver por encima de los anteojos, para que no se la gasten.

Don Arturo se sonríe y vuelve a ver a don Carlos. Don Alberto echa una bocanada de humo. A Nelson parece que se lo están comiendo las hormigas...

—¿Qué les parece a ustedes Cacayo Castro?

—Muy bueno, muy lindo; sí, pero no...

Degechado Cacayo.

—Les pronongo a don Cleto. (El proponente se parece a don Juan Rafael.)

Breve silencio.

—Muy bueno, muy guapo: sí... pero no

—Y ¿qué cara le encuentran a Lico?

—Bonita cara por cierto.

—Muy lindo...

—Sí, pero no...

—Hombre, ¿y Moreno Cañas?

—Bueno, bueno; sí, pero no...

Nuevo silencio; desinflamiento general... Pasan los ángeles batiendo sus alas. Una voz se levanta de una esquina:

—Mejor dejar esto para mañana.

La voz ha sonado con acentos de apocalipsis. Se levantan las gentes. Se van las gentes. Media hora después circula otra invitación. Vuelve a juntarse el cónclave y se abren frente a él las tres interrogaciones: el hombre, la plata, el partido.

ENTRE PEÑA Y PEÑA...

La nota cumbre de la semana ha sido la discusión habida entre Mechito y Peralta. Es decir, como si mañana se agarraran el Rincón de la Vieja de las finanzas con el Miravalles de la economía. Cuestión de rivalidad; cuestió del tamaño que a cada uno ha de tocarle en las páginas de la historia; la eterna lucha: Jefferson y Hamilton, don Ricardo y don Cleto, yo y vos. Nada más; pero qué cuatro cositas se fueron diciendo. A Mechito se le antojó hacer un viaje a Panamá; eso no tenía importancia; Mechito regresó; tampoco tenía importancia; pero Mechito en vez de ir a divertirse como va toda la gente a Panamá, fué a ver qué hacían los empleados públicos en Panamá. Y se encontró que lo que hacían de mayor importancia los empleados panameños era precisamente tener cada año un mes de vacaciones. Cómo podía Mechito ver con buenos ojos que en Panamá se les dieran vacaciones a los empleados y aquí no se les dieran. Cómo iba a tener esa ventaja Panamá sobre nosotros? Imposible. O nos nivelábamos con Panamá o nos llevaba el diablo. Y para que el Pisuicas no nos alzara, vino Mechito y planteó el problema. Que los empleados ticos tengan quince días de vacaciones. Y se armó la gorda. A Peralta las vacaciones no le saben bien. Y se levantó hecho una fiera:

—Miren, señores; desde que vi que en Colombia se hablan dado vacaciones a los empleados yo me dije: ahorita transplanta Mechito esto a nuestro jardín...

—Yo no lo tomé de Colombia...

—Sí señor, y la malhadada ley del control de cambios, también la sacó de Colombia...

—Bueno, ¿pero usted qué ha hecho? Yo por lo menos transporto, ¿pero usted?

—Pues yo no transporto, pero pienso, estudio y no vengo a proponer estas cosas que nos están llevando al abismo. Calculen: ahora quiere el señor Tinoco que los empleados no trabajen...

—Y usté qué es lo que quiere: que se pongan a sembrar camotes?

—Sí señor; que ayuden a producir; que siembren yucas, que siembren fríjoles, que siembren arroz; pero que no estén de vagabundos como quiere Mechito; por eso es que a esto se lo está llevando el diablo, porque aquí nadie siembra ni nadie trabaja, y todo el mundo vive en vacaciones...

—Pero si el hecho de que a esto se lo esté llevando el diablo le corresponde a usted que vino a echar por tierra el control de cambios...

—Allí me las den todas; esa es mi gloria...

—Ah, con que glorias es lo que busca usted, señor Peralta.

—Sí, pero no glorias que vengan como las de Mechito de Colombia, en la revista de un banco.

—Esa obsesión de Peralta con Colombia es lo que más me preocupa: estoy seguro que el mañana llega don León a la presidencia le va a tirar diciendo que hasta el presidente lo importunó de la tierra de los bambucos. Yo de doble traje esto es de Panamá...

Y el público estuvo dos horas oyendo pingarse a Peralta y a Mechito; entre la espada y la pared; entre peña y peña, estaba el pobre público de las barras...

Este documento es propiedad de la Biblioteca Nacional "Miguel Obregón Lizano" del Sistema Nacional de Bibliotecas del Ministerio de Cultura y Juventud, Costa Rica.

LA PRENSA ITALIANA CONSIDERA IMPOSIBLE LA CONCILIACION CON ABISINIA

ROMA, 1. — Hoy se anunció que la comisión de conciliacion q' procurará solucionar el incidente italo-abisinio de Walwal tendrá su primera reunión en Milán la semana entrante. La delegación de Abisinia está integrada por el profesor africano Pittman Benjamin Potter y el profesor francés De la Pradelle, en tanto que el conde Aldrovani Marescotti y el consejero de estado Rafaele Montagna representarán a Italia.

La prontitud con que se ha convocado e integrado la comisión no

AFIRMA QUE EL EMPERADOR BUSCA LA GUERRA PARA AFIRMARSE EN EL TRONO

También inculpa a los jefes de las misiones militares sueca y belga de ser agentes de las casas fabricantes de armamentos de sus respectivos paises

ha podido disipar las dudas existentes acerca de su efectividad, y el Duce mismo las comparte, como lo expresó recientemente a la cámara. La impresión general aquí es que la crisis italo-abisinia ha llegado a tal estado de que comisión indicada no podra detener el fatal desenlace que se teme. De todas maneras, creese que las labores de la comisión se prolongarán indefinidamente, aunque es dificil que resuelva nada en concreto.

La prensa italiana refleja este pesimismo considerando casi imposible la conciliación, y culpa de ello la actitud deliberadamente hostil de Abisinia.

El "Giornale d'Italia" opina q' el emperador abisinio esta ansioso de iniciar las hostilidades porque únicamente una guerra victoriosa podria salvar su dinastia en decadencia, pues la Abisinia del norte le niega el derecho hereditario al trono. Este diario acusa a algunos paises europeos de fomentar la belicosa tendencia de los abisinios, y culpa directamente a los jefes de las misiones militares belga y sueca en Addis-Abab de ser meros agentes de las fábricas de armamentos de sus respectivos paise.

LA CORTE SUPREMA AMERICANA CONOCERA MAÑANA DE LA PETICION DE LOS BANQUEROS AMERICANOS CONTRA MEXICO

WASHINGTON, 1. — La corte suprema conocerá el lunes de la demanda de Silas Ezra, banquero neoyerquino, para que se ordene al comité internacional de banqueros de México a reembolsar siete millones de dólares a a los tenedores norteamericanos de bonos mexicanos. México ha desconocido la jurisdicción de la corte suprema norteamericana en este asunto, alegando que los fondos en discusión son propiedad mexicana y no están por lo tanto sometidos al juicio de tribunales extraños.

MENDIETA LANZO UN MANIFIESTO AL PAIS ANUNCIANDO QUE DE NINGUNA MANERA ACEPTARA LA CANDIDATURA PRESIDENCIAL

MENDIETA

HABANA, 1. — En una reunión conjunta el gabinete y el consejo de estado aprobaron el proyecto de revisión a la constitución de 1901, esperándose que sea puesto en vigor la semana próxima, suspendiéndose el estado de guerra q' todavia rige.

Simultáneamente el presidente Mendieta ha lanzado un manifiesto al pais declarando que no aceptará la candidatura presidencial,

EN UNA REUNION CONJUNTA DEL GABINETE Y EL CONSEJO DE ESTADO FUE APROBADA LA REVISION D ELA CONSTITUCION

"De modo espontáneo y sincero, — dice, — renuncia a toda aspiración de continuar en el poder". Termina pidiendo al pueblo cubano que participe co entusiasmo en el próximo torneo electoral para que escoja libremente a los hombres que han de gobernarlo.

Entre las reformas constitucionales aprobadas está la reducción de la edad indispensable para un candidato presidencial, de cuarenta y cinco a treinta y tres años; establece el cargo de vice-presidente; elimina las clausulas relativas a la enmenda Platt e incluye la isla de Pinos en el territorio de la república.

Creese generalmente que las elecciones se verificarán el 15 de diciembre próximo.

LA TRIBUNA

San José de Costa Rica — Domingo 2 de junio de 1935 — Página 8

Los militares japoneses piden que se les entregue el N. de China

PEIPING, 1. — El ejército japonés ha formulado un programa de ocho puntos para la China del norte, el cual será estudiado en una conferencia que los dirigentes chinos celebrarán bajo la presidencia de Chiang Kai-shek, la cual se verificará el 10 de este ems en Hankow.

Este programa exige a los chinos que extiendan la zona desmilitarizada para que incluya prácticamente todo el norte de China. Exige ademas que se destituya a Iuhuey Chung de la gobernación de la provincia y también al alcalde de Tientsin, que se se elimine la comisión de asuntos militares de Peiping y se trasladen todas las tropas al gobierno de Nanking o se las ponga bajo el mando de generales manchúes. También piden que se elimine la gendarmeria china de Peiping, formándose en su lugar un cuerpo de milicianos chinos que tendrá a su cargo el mantenimiento del orden en la zona desmilitarizada. Pidese igualmente que sean clausurados todos los centros politicos y abolidas las sociedades terroristas, debiendo entregarse a los japoneses los asesinos de los periodistas chinos que favorecian la politica japonesa.

Aún cuando el memorandum respectivo no lo dice, en realidad

A ESO EQUIVALE EN REALIDAD EL MEMORIAL PRESENTADO EN EL CUAL EXIGEN QUE SE DESMILITARICE ESA ZONA INCLUYENDO PEIPING Y TIENTSIN

lo que se pide es que se entregue todo el norte de China, inclusive la antigua capital de Peiping, al Japón.

DECLARASE LA LEY MARCIAL EN LA ZONA AFECTADA POR EL TEREMOTO DE BELUCHISTAN

KARACHI, 1. — La ley marcial ha sido decretada en la región de Beluchistan afectada por el terremoto que destruyó la ciudad de Quetta. El número de las victimas se hace subir a treinta mil, aun cuando este dato no es oficial. Entre los muertos hay no menos de cien europeos, la mayoria de ellos aviadores y empleados del gobierno Británico. En el hospital habia trescientos enfermos al ocurrir el terremoto, pereciendo las dos terceras partes.

Personas que se encontraban en esa región informan que se registraron varios movimientos sismicos. El primero, que fue el que destruyó la ciudad, duró tres minutos. Luego siguieron varios temblores de menor intensidad. El enorme número de victimas se debió a que casi todos los habitantes dormian al ocurrir el terremoto.

ETADOS UNIDOS NOMBRARAN SU REPRESENTANTE EN LAS GESTIONES PRO-PAZ DEL CHACO

WASHINGTON, 1 — Allan Dawson funcionario del departamento de Estado ha sido nombrado para representar a Estados Unidos en las gestiones pro paz del Chaco que se llevan a cabo en Buenos Aires

EL REY JORGE LIGERAMENTE ENFERMO

LONDRES, 1. — El rey Jorge se encuentra ligeramente enfermo, con influenza, que contrajo ayer al dirigirse al palacio de Saint James.

CUATROCIENTOS MIL MINEROS SE DECLARAN EN HUELGA

WASHINGTON, 1. — Cuatrocientos mil mineros se declararán en huelga el 16 de este mes, de acuerdo con lo resuelto por sus dirigentes.

HAN CONTINUADO LAS CONFERENCIAS DE BUENOS AIRES QUE TIENDEN A ESTABLECER LA PAZ EN EL CHACO

EL DELEGADO DE BOLIVIA MANIFESTO A LOS PERIODISTAS QUE ESTA LISTO A FIRMAR EL COMPROMISO PROPUESTO POR LOS MEDIADORES ANOCHE

BUENOS AIRES, 1. — Las gestiones pro-paz del Chaco continúan activándose. Los mediadores se reunieron en la tarde, terminando la sesión a las siete y media de la noche, con asistencia de Saavedra Lamas, Macedo Soares, Weddell, Cariola, Barreda Laos y Martinez Thedy. Los cancilleres boliviano y paraguayo también concurrieron, separadamente.

Al salir de la reunión el primero, Elio, dijo a la United Press: "En nombre del gobierno de Bolivia he aceptado completamente la fórmula que me fue propuesta anoche por el grupo de mediadores, y estoy listo para firmarla. No conozco la actitud del Paraguay. Nos reuniéramos nuevamente mañana a las 3 de la tarde".

Otro de los asistentes manifestó que las negociaciones habian llegado a un punto en que podria predecirse una pronta y satisfactoria solución, agregando que las diferencias existentes entre los puntos de vista boliviano y paraguayo serian rápidamente arregladas.

El canciller paraguayo, comentando las declaraciones de Elio, hizo la siguiente: "Paraguay sigue cooperando con su mejor buena voluntad y la mayor lealtad al noble propósito de los mediadores de restablecer la paz en el Chaco

SANTIAGO DE CHILE, 1. — La prensa y la opinión pública han estudiado con gran interés las gestiones pro-paz del Chaco que se llevan a cabo en Buenos Aires, sintiéndose optimismo acerca de su resultado. La prensa estima q' al momento actual es propicio para la paz, pues ambos ejército parecen casi exhaustos pero recuerda que duraste la conferencia panamericana de Montevideo fracasaron las gestiones que se realizaron para poner fin a la lucha, esperando que esa lección se aprovechará en las actuales gestiones. Dicese aquí que los pueblos hispanoamericanos deberian aunar sus esfuerzos y su influencia para crear un fuerte ambiente y una opinión que pusiera fin al conflicto, e forma tal que no queden pendientes dificultades que puedan provocar su reanudación.

Se inician en Londres las pláticas navales anglo-alemanas

JEFE DE LA DELEGACION ALEMANA RIBBENTROP SERA RECIBIDO POR MAC DONALD Y SIMON MAÑANA

LONDRES, 1. — El El secretario de negocios extranjeros Sir John Simon recibió hoy la respuesta de Hitler, aclarando ciertos puntos de su último discurso, con lo cual contesta el interrogatorio que al efecto le fué presentado por el embajador británico en Berlin, Phipps. La Foreign Office guarda reserva acerca del contenido de esta respuesta.

Mañana llegarán a esta capital von Ribbentrop y los otros delegados navales alemanes y el martes Simón iniciará oficiolmente las pláticas navales anglo-alemanes. Ribbentrop será recibido el lunes por MacDonald y Simón.. También se entrevistará con el primer lord del almirantazgo.

Estas pláticas seran la primera conferencia naval anglo-alemana después de la guerra, y tendrán un carácter meramente preliminar, pues las negociaciones formales ocurrirán despues. Las pláticas nacieron de la advertencia de Hitler a Simón, de que Alemania creia tener derecho a una flota mínima equivalente al treinta y cinco por ciento de la flota británica. Simón replicó que la Gran Bretaña no podia aceptar tal proporción y sugirió que se enviasen a Londres delegados alemanes para explicar las razones que invoca Alemania para señalar tal proporción.

LA DELEGACION DE COSTA RICA EN LA CONFERENCIA COMERCIAL PANAMERICANA Y LA PAZ DEL CHACO

La gestión presentada por nuestro delegado fué apoyada por los de Chile, Argentina, Haití y Ecuador

BUENOS AIRES, 1. — En la sesión plenaria de la conferencia comercial panamericana fué aprobada la resolución presentada por la delegación de Costa Rica, a favor de la paz del Chaco. Hicieron uso de la palabra el delegado de Costa Rica Dr. Enrique Loudet, el de Ecuador señor Sotomayor, el de Chile señor Guriola, el de Haiti señor León y el canciller argentino, Saavedra Lamas.

Mientras tanto, los mediadores continuan sus esfuerzos por obtener un acuerdo entre los beligerantes.

RAVENTOS

HOY DOMINGO 2 de JUNIO HOY

(Aprobado por la censura)

5 ATRAYENTES y SUGESTIVAS Atracciones 5

MATINEE a la 1 p. m. ¡A petición inmensa! SHIRLEY TEMPLE en su mejor creación RAYITO DE SOL Entrada 50 céntimos

MATINEE a las 2.30 p. m. Locura de risa loca! ELISA LAND en la formidable comedia El MARIDO de la AMAZONA Entrada 50 céntimos

MATINEE a las 4 p. m. —:— TANDA a las 7 p. m. El mayor éxito del día! El máximo triunfo! La adorable pareja de "Bolero" CAROLE LOMBARD y GEORGE RAFT en la formidable película de éxito enorme -:- -:- RUMBA -:- -:- La tragedia del ritmo! La pasión avasalladora! ENTRADA CINCUENTA céntimos

A las 8.30 p. m.

Grandiosa función de gala

a) Estreno SUCESOS MUNDIALES Paramount

b) Estreno comedia cómica PIES CANSADOS por el célebre Harry Langdon

c) Grandioso Super Estreno "FOX 1935" EN ESPAÑOL

La comedia frívola más picaresca y encantadora

La más adorable pareja del cine latino

Rosita Moreno y Valentín Parera en la más bella de las obras hispanas, la comedia de Jardiel Poncela, titulada

Dos más uno, dos

con Carmen RODRIGUEZ y Andrés de SEGUROLA DOS "ELLAS" Y UN "EL" EN UN TORBELLINO DE DIVERTIDISIMAS COMPLICACIONES La comedia más bella adornada con el encanto de una soberbia "Matchicha" bailada maravillosamente por ROSITA MORENO LA MEJOR PELICULA EN ESPAÑOL QUE SE HA PRODUCIDO EN HOLLYWOOD ENTRADA UN colón

Mañana LUNES!—A las 3 y 7 p. m.—ESPERAME por Gardel A las 8.30 p. m.—DOS MAS UNO, DOS por Rosita Moreno

Próximo JUEVES! — Estreno Musical Soberbio! VIVIR PARA SOÑAR por June Knight — Russ Colombo y Roger Pryot

Próximo DOMINGO! —:— El suceso del año! FOLIES BERGERES DE PARIS Exito cumbre de MAURICE CHEVALIER

Teatro KEITH

DOMINGO 2 DE JUNIO MATINEE a las 3 p. m. La grandiosa película de aventuras SMOKY Entrada 25 céntimos Galería 15 céntimos

A las 7 y 8.45 p. m. Grandioso y soberbio estreno FOX—La estrellita ídolo del mundo, la maravillosa actriz de 6 años SHIRLEY TEMPLE en su más reciente creación RAYITO DE SOL Entrada general 50 céntimos Galería 20 céntimos

Mañana Lunes a las 7 y 8.45 LA VIDA EN BROMA

El Nuevo Neumático GOODRICH SILVERTOWN Protegerá a Ud. Contra Reventones a Grandes Velocidades

Precisamente, debido a los graves riesgos de los reventones fue que los técnicos Goodrich inventaron la Capa Dorada Salva-vidas para eliminarlos antes que se desarrollen. Esta sorprendente invención resiste el calor interno - ese tremendo recalentamiento del neumático, que es la causa invisible de los reventones a grandes velocidades.

Anti-Patinante

¿Por qué no equipa su coche con un juego de neumáticos Goodrich Silvertown de Seguridad, los únicos en el mundo que poseen la Capa Dorada Salva-vidas?

Simplemente ponga su mano sobre la gruesa banda de rodamiento, de profundas ranuras, que distingue a los neumáticos Silvertown de Seguridad. Ud. quedará sorprendido al ver las fuertes mordazas de firme adhesión al camino y entenderá entonces por qué estos neumáticos ofrecen máxima protección contra el patinaje.

Y, tan resistente es la banda de rodamiento, que le dará muchos meses de kilometraje extra, sin costo adicional.

NO ARRIESQUE SU VIDA — VÉANOS HOY

El NUEVO Goodrich Silvertown de Seguridad CON CAPA DORADA SALVA-VIDAS

COMPAÑIA MERCANTIL, S. A.

CARVALHO PADILLA & Cº Antiguo Almacén Villalobos

Apartado 545 San José, C. R. Teléfono 3460

Siempre a sus órdenes

¡¡IMPORTANTE!! Las Tandas Dominicales de 4 y 7 en los Teatros América y Moderno tendrán los precios: damas 25 cts. caballeros 50 cts.

VARIEDADES

DOMINGO En español 2 de junio

Aprobado por la censura

A la 1 — Buck Jones en EL JINETE ROJO Episodios 6, 7, 8, 9 y 10 A las 2.30 — William Powell en LA LLAMA REVIVIDA PRECIOS: Entrada 50 céntimos

A las 4 y a las 7 — Kay Francis y George Brent, por fin juntos en la super comedia UNA MUJER DE MUNDO PRECIOS: Entrada 50 céntimos

A las 8.45 p. m.

¡Un Soberbio Acontecimiento musical frívolo, lírico!!

Presentación en Costa Rica de una grandiosa opereta en nuestro idioma! — Regio y Monumental Programa extraordinario

1—EEstreno de REVISTA METROTONE, de Sucesos Mundiales

2—Estreno de FABULA SONORA

3—Estreno de la extra musical: I SHAM JONES AND BAND

Un amor, violento entre el más famoso divo del mundo y la humilde gitanilla nómada y romántica!

Oiga al gran CARUSO cantando 3 romanzas inolvidables y supremas

FURTIVA LAGRIMA

la inmortal romanza de "Elixir de Amor", la ópera genial de DONIZETTI, O PARADISO de "La Africana", la soberbia obra del gran MEYERBEER y SERENATA de la ópera DON PASCUALE

LA BUENAVENTURA

¡Grandioso y soberbio éxito! Estruendoso Triunfo! Opereta de Victor Herbet, con delicioso romance de amor, es presentada por Warner Bros, con el Divo ENRICO CARUSO Jr. Parlante y cantada en español

ENTRADA UN COLON

Mañana—A las 3 y a las 7: LA LLAMA REVIVIDA A las 8.30: LA Buenaventura

AMERICA

A la 1 COMICAS

A las 2.30—Laurel y Hardy en HABIA UNA VEZ 2 HEROES Entrada 25 céntimos

A las 4 y a las 7 HABIA UNA VEZ 2 HEROES Entrada damas 25 céntimos Caballeros 50 céntimos

A las 8.30 LA BUENAVENTURA Entrada 75 céntimos

Mañana—A las 7: Hijos del Divorcio—A las 8.30: El Jinete Rojo, Episodios 11, 12, 13, 14 y 15 Gran final!

MODERNO

A la 1 COMICAS Entrada 25 céntimos

A las 2.30 EL JINETE ROJO Episodios 6, 7, 8, 9 y 10 Entrada 50 céntimos

A las 4 y a la 6.45 BATACLAN Entrada damas 25 céntimos Caballeros 50 céntimos

A las 8.30 LA BUENAVENTURA por Enrico Caruso Jr. Entrada 50 céntimos

Mañana—A las 3, a las 7 y a las 8.30: RIO Escarlata

ADELA

A las 2.30 COMICAS Entrada 25 céntimos

A las 4 — EL EXPRESO de la SEDA Entrada 25 céntimos

A las 7 LA BUENAVENTURA Entrada 50 céntimos

A las 8.30 HABIA UNA VEZ 2 HEROES Entrada 25 céntimos

Mañana—A las 7: El Jinete Rojo, Episodios 11, 12, 13, 14 y 15. Grandioso Final!

JUEVES 6 de JUNIO — Debut en el Teatro América de la Compañía Nacional de Comedias

HOY DOMINGO 2 de JUNIO - TEATRO IRVAC

A la 1 p. m. HUBO QUE CASARLOS

A las 2.30 p. m. LA VIDA EN BROMA

A las 4 p. m. INCONSTANCIA

A las 7 . m. — A las 8.30 p. m. Clamoroso Exitazo en ESPAÑOL RAMON PEREDA y ADRIANA LAMAR en la grandiosa película mexicana -:- SAGRARIO -:- ENTRADA Mujeres . . . . . 25 céntimos

Mañana LUNES -:- SHIRLEY TEMPLE en "RAYITO DE SOL"

Este documento es propiedad de la Biblioteca Nacional "Miguel Obregón Lizano" del Sistema Nacional de Bibliotecas del Ministerio de Cultura y Juventud, Costa Rica.

Vergel perfumado y encantador, prodigio de la naturaleza, es el Cantón de Dota

LA TRIBUNA

San José de Costa Rica — Domingo 2 de junio de 1935 — PAGINA NUEVE

"¡Santa María... qué tierra más hermosa es ésta!" exclamó el descubridor del Valle de belleza sin par donde se levanta hoy la pintoresca Villa que así quedó bautizada y alberga una población de seductoras mujeres y esforzados varones.-

Abatidos por el hacha del leñador los robles centenarios, han cedido el sitio a las verdes praderas donde pacen ganados excelentes, a extensos y ricos cafetales y campos de labrantío donde los cereales rinden generosamente sus cosechas.-

Señorita Coca Ureña. — Vista panorámica de la población de Santa María. Tumba del padre Quirós. — El templo de Santa María. — Señoritas Luz Mena, Aydée Mena e Irene Ureña. Nave central de la Iglesia. — El jefe político don José Aguilar Bolaños. — Otra vista panorámica del centro de la población de Santa María. — Arriba, a la izquierda la telegrafista señora de Montoya, esposa de nuestro representante en Santa María, don Raúl Montoya.

Escuela de Santa María. — Botica de don Hermógenes Mata Arias. — Don Carlos Ureña Chinchilla, elemento más sobresaliente de la juventud local. — Parte superior, derecha, señorita Rosa Elizondo. — En el cuadro: señoritas Adelaida Agüero, Hortensia Agüero y Oliva Barrantes. — El cuadro siguiente: parte del personal docente, Elia Ureña Ch., Nelly de Ferrán, Carmen Ramírez, Nemesio Picado y Rosalía Obando; en el centro, el honorable patriarca, hijo del fundador del pueblo, don Emigdio Ureña. — El comerciante don Víctor Sáenz Guerrero, y por último el retrato del fundador del pueblo de Santa María don José María Ureña Mora.

Medallón, central, superior: señoritas Bestina Valverde y Amparo Fallas. Izquierda: señoritas Delfina Ureña y Roselda Elizondo; derecha, señoritas Eva Elizondo y Mariquita Rojas. — Casa Municipal y del telégrafo y correos. — Panorama de Santa María, tomado de la cima del cerro del JARDIN. — Cuadro: señoritas Eva, Enriqueta y Graciela Rojas, Luz Mena, Adelaida Agüero y Graciela Sandí. — Medallón inferior: doña Carmen Jiménez de Mata.

Dota es un prodigio de la naturaleza. Vergel de encantos por la belleza de sus bosques, la frescura atractiva de sus valles, la arrogancia imponente de sus sierras y la majestuosidad de sus torrentosos ríos, lo que hace de ese lejano territorio un paraíso sin igual, por sus paisajes verdaderamente maravillosos, la bondad del clima y el carácter bondadoso y hospitalario de sus habitantes.

La planicie en que está enclavada la villa de Santa María, — cabecera del cantón, — se forma por un ensanchamiento del valle del PARRITA GRANDE en el punto donde se juntan los brazos principales de su cuenca. Estos son: el PARRITA propio, que escapa del vallecito del COPEY por un estrecho desfiladero cavado entre los cerros de LAS BANDERAS al norte y los del ANGEL el sur; la QUEBRADA DE RIVAS que origina al sur del ALTO DE LA GUARDIA y corre entre el último cerro y el de CARMONA; el río DORADO que baja en dirección opuesta del ALTO DE SANTA CATALINA siguiendo al pie de un estribo del SAN PEDRO, llamado COPITO. Estos tres cursos de agua son torrentes de poco caudal y secan más y más por efecto de la tala de las montañas.

Don Alberto Chavarría Escalante, principal cafetalero de Santa María, — El señor Chavarría es uno de los elementos que más se preocupan del progreso local.

A poca distancia arriba de Santa María el primero de esos ríos aumenta con las aguas que bajan de los cerros de LAS QUEBRADILLAS y de las BANDERAS, en su orilla derecha. Los vallecitos recorridos en sentido inverso por los dos últimos ríos parecen formar en su conjunto una depresión cuyo eje es paralelo a los citados atrás, de los cerros más al occidente.

Santa María puede considerarse como el tipo de población montañosa de la América Tropical. Vista desde la atalaya del QUEMADO, presenta el panorama más bello que pueda darse. Contemplándolo, el viajero queda deslumbrado por la magnificencia imponderable del maravilloso paisaje. De madrugada a aquella altura, hace un frío intenso marcando el termómetro hasta 18 g. c. A esta temperatura el suelo se cubre de una espesa capa de escarcha y las plantas bajas como los cafetillos, sufren daño y hasta perecen.

Ricos y extensos robledales cubrían valles y montañas de esa región, montañas y valles arrasados hoy por la despiadada mano del madrero y del leñador. De esa rica y primitiva vegetación, queda alguno que otro bosquecillo formado por pintorescos encinales, que dan a la pradera el fuerte colorido verde que predomina en el paisaje. La vegetación es una mezcla interesante de especies de clima templado o frío, con otras de tierra caliente.

La región es cafetalera. El frío hace que se cubran de lana y musgo las plantas infestándolas de hongos lo que impone al labrador una limpieza constante de los troncos. El maíz alcanza proporciones maravillosas; hay tallos hasta de 5 metros de altura. Se produce el centeno, el trigo, la caña de azúcar, el plátano y los frijoles; en las huertas, garbanzos, cebollas, lechugas, pepinos, etc., etc. En plantas medicinales la **achilea, millefolium** y **recinus communis**, la **malva loca** y otras. El anono, el aguacate y el guayabo son los árboles frutales más comunes; la naranja se da pequeña y ácida. Abunda el eucalipto y el pino, especies introducidas de Australia y Estados Unidos. La flora silvestre está representada por **el cordoncillo, guacamayo, ortiga, tuete y giiitite.**

En fauna la región es pobre, por lo menos en las zonas centrales. Antes abundaba el tigre (Felis onca) que ha desaparecido o se ha internado. Esas fieras hacían daños en el ganado. Hermosos ejemplares de ellas obtuvieron allí intrépidos cazadores. Hubo uno del pueblo, nos informaron, que en un año mató nueve hermosos tigres, dos de los cuales exhíbense disecados, en el museo nacional. En aves abunda la paloma morada, la pava y gallina de monte.

Santa María fué antiguamente sitio de una población aborígen, lo que está evidenciado por los numerosos "entierros" localizados y explotados en diferentes puntos del valle: existen piedras que presentan dibujos y geroglíficos grabados toscamente. Las huacas son pobres en objetos de oro, pero abundan las en piezas de barro y piedra. Poco se ha estudiado hasta ahora acerca de la alfarería indígena. Fueron huetares los primitivos habitantes de esa región.

El valle mide una superficie de 441 hectáreas, se prolonga de norte a sur y le rodean y abrigan las sierras próximas del QUEMADO, VARA BLANCA, BANDERA, FILA y CEDRAL.

Los geólogos tienen la impresión que ese valle fué un lago vaciado por la salida única del río PARRITA por los frecuentes hallazgos de conchas fosilizadas, churritelas, estrellas de mar y silices, que abundan.

La población de Santa María está a 1600 metros sobre el nivel del mar. Divídela el río PARRITA GRANDE; sobre éste hay un magnífico puente de hierro. A la margen izquierda empieza el cuadrante que es de 20 manzanas con un centenar de residencias que albergan por ahí de 900 habitantes.

Recorriendo la villa

No hay un palmo de terreno desocupado. Dentro de los cafetales están las casas, de un tipo de construcción común: bahareque. Alguna que otra de madera. Calles enzacatadas unas; mal empedradas las principales. Jodosas y descuidadas todas. Carentes de buenos desagües y de aceras. Buena plaza amplia, plana y atendida con esmero: rodeale un paseo de concreto. Al oeste la iglesia, de una arquitectura rara, mixta, que llama la atención: gótico, el frontispicio, colonial el cuerpo trasero de la construcción. A la par está la casa cural, que es de madera: es la residencia más elegante del pueblo. Un jardín bien distribuído y cuidado se ve que con esmerado cariño y en ese jardín, la tumba de un benefactor del pueblo: el presbítero don Juan Vicente Quirós, uno de los curas más queridos y mejor recordados de los varios que ha tenido esa parroquia.

En el centro de la manzana sur está la casa de escuela. Una antigua construcción de rústico aspecto, sucia y en ruinas; en la del norte, ocupando la misma posición que la escuela lo que allí llaman palacio municipal que es un edificio de estilo corriente de tres departamentos, ocupados uno por la jefatura política, otro por la secretaría municipal y el tercero por los archivos y la escuela de ensayos de los filarmónicos.

Existen algunas residencias particulares de buena apariencia y bastante confortables. La cercanía de las montañas con sus laderas verdes por los múltiples cultivos que en ellas se hacen, ofrecen un encantador panorama que realza la belleza natural, sin par, de la pintoresca población. En mañanas claras y tardes despejadas, se pueden admirar, desde la plaza del pueblo vistas subyugantes por la incomparable grandiosidad de sus paisajes.

Forman la población gentes de pura raza española, blanca, sana, fornida y en general de buen aspecto físico, sobre todo en la mujer; encantadora por la dulzura de su carácter, que lo es franco y hospitalario; muchachas graciosas, de atractivo donaire, seductoras por la arrogante esbeltez de sus cuerpos, y el encanto de sus prendas morales.

Ese pueblo es de una cultura superior por el contacto íntimo que ha tenido con muchas de las más destacadas personalidades intelectuales de la república que en épocas pasadas hicieran allí vida de exilio por causas políticas, personalidades esas que llevaran las luces de una avanzada civilización, observándose en el espíritu cívico de esos habitantes un acentuado sentimiento liberal en tendencias y orientaciones ideológicas.

Y sea esta la oportunidad de hacer mérito del talento e ilustración de uno de los principales y más prestigiados patriarcas de aquella localidad, hijo del fundador del pueblo, el honorable anciano don Emigdio Ureña, en lo intelectual el inspirador del vecindario, a quien debemos la especial deferencia de su importante colaboración para este estudio monográfico, en lo que se refiere a la historia de la fundación de Dota. El señor Ureña encarna el verdadero tipo de lo que los ingleses llaman "un caballero del campo"; es decir, el hombre que dedicado al cultivo de la tierra no descuida el de su espíritu y se mantiene al corriente de las modernas ideas, guardando, empero, en toda su pureza las más altas tradiciones que enaltecen la vida costarricense. En él concurren esas cualidades superiores que distinguen a los verdaderos patriarcas, a los hombres que por sus virtudes y por su inteligencia están capacitados para ser los conductores del pueblo. En el señor Ureña encontramos el tipo exacto del hidalgo español conforme al dicho de que en cuestiones de hidalguía en "demostrarlo está el serlo".

Descubrimiento del valle de Dota y fundación del pueblo de Sta. María

Don José María Ureña Mora fué quien descubriera y fundara ese pueblo. Cupo a este siempre bien recordado ciudadano el honor de haber sido biografiado por uno de los más preclaros pensadores costarricenses: el Lic. don Pedro Pérez Zeledón.

Don José María nació en la villa de Desamparados el 11 de julio de 1833, hace pues, 102 años. Fué hijo de don Nicolás Ureña y doña Teresa Mora. Participó en la guerra nacional del 56, contrayendo matrimonio en octubre de ese mismo año con doña Leona Zúñiga Gamboa. Administró la finca LA PACIFICA del doctor don José María Castro, quien le tuvo todo su cariño y confianza. Por el año de 1860 se estableció en San Marcos, hoy cantón de Tarrazú, donde radicara la familia de su esposa. Descubierto el valle de Santa María y con dos hijos de tierna edad se trasladó allí en 1864. El dignísimo Deán y Vicario Capitular de la Diócesis de Costa Rica doctor don Domingo Rivas, que fuera el gran protector de la población de Santa María le distinguió siempre con su amistad y confianza. El señor Ureña Mora tuvo numerosa prole: 11 hijos de los cuales viven algunos. Murió ese patriota el 17 de noviembre de 1905 y su esposa el 11 de abril de 1907.

Bien: entremos ahora al capítulo de historia referente a la fundación de Santa María.

En una excursión cinegética que realizaran los cazadores Antolino y Eleuterio Umaña en junio de 1863 por montañas al sur de San Marcos, de donde eran vecinos y habían de llegado a la cima de un cerro entonces llamado de SAN PEDRO, viendo al oriente, ellos dieron con un pequeño y hermoso valle y, regresando al pueblo, participaron la noticia del acontecimiento al señor Ureña Mora, que a la sazón tenía 30 años de edad, disponiendo este señor explorar por aquellos lugares, y, al cual efecto se hizo acompañar de los dos referidos cazadores y de sus cuñados José Salas y Encarnación Zúñiga. Todo allí era montaña virgen. Los exploradores tomaron, al oriente siguiendo el curso del río PARRITA y almorzaron sobre el tablero de una gran piedra que encontraron a la ribera derecha de ese río, bautizando el lugar por esa circunstancia con el nombre de "Llano de Piedra", nombre que aún conserva.

Más adelante los excursionistas encontraron obstáculos invencibles en la ruta que llevaban a la vera del PARRITA y trasmontaron la cordillera por una empinada cuesta y que con razón denominaron "de los Arrepentidos", por la que se le conoce todavía, y que corresponde a una sección ya rectificada del camino nacional San Marcos - Santa María.

Los exploradores llegan al valle y descansan, y al día siguiente lo recorren en las zonas más accesibles. Encuentran una sabaneta circundada por charrales esto es, terrenos que fueron cultivados y luego descuidados. Indudablemente, ese territorio había sido habitado por indios, porque nada allí acusaba la presencia de gente blanca en ninguna época.

Vino más tarde a comprobar la certeza de esta circunstancia, el descubrimiento de cementerios indígenas en varias zonas del valle, con la presencia de magníficos grabados en grandes pedrones que, como ya dijéramos, no han sido estudiados por científicos, y lo que debiera de haberse hecho para conocer la civilización de esos aborígenes.

El paraje era abundante en robledales y cedrales; había bosques tupidos de "quizarrá", "ira", higueron" y otras muchas maderas preciosas de las que ya nada queda allí, pues las montañas han sido arrasadas y la tierra destinada a varios cultivos.

El 19 de junio del mismo año, el señor Ureña denunció los terrenos de ese valle ante el juez de Hacienda Nacional don Juan Rafael Mata, denuncio que alcanzaba a seis caballerías. Figuraron como testigos en esa solicitud los señores Antolín Umaña, Carmen Chacón y Melquiades Garro.

El nombre de "Santa María" fué impuesto por el propio señor Ureña contra los deseos de alguna parienta cercana suya, — la señora Zúñiga de Salas doña Ramona — que pretendía le fuera impuesto el de SAN RAMON en respetuosísimo del suyo, e insistió el señor Ureña en su idea por haber sido aquel nombre el primero que citara en una exclamación, al descubrir el lugar desde la cima de la serranía por donde entrara al valle: "Santa María... qué tierra más hermosa ésta!"

El 11 de agosto esto es, dos meses después de hecho el denuncio, el agrimensor oficial don Rafael Alvarado practicó las medidas de ley entrando en posesión el señor Ureña de aquellas tierras; hacieron de "tiradores de cuerda" los señores Camilo Quirós y Jesús Tencio y de testigos José María y Esteban Solís. El avalúo oficial de esa tierra fué de 100 pesos por caballería. Hicieron de peritos Esteban y José María Solís. El denunciante hizo el pago con bonos.

En el acta de esa medida consta que para nuevas denuncias en aquella zona el precio de la tierra sería de ocho pesos por manzana. Esta documentación está autorizada por el entonces Ministro de Hacienda don Manuel F. Cuenca.

Los bonos ofrecidos por Ureña no alcanzaron a cubrir el total de la deuda, quedando al descubierto el valor de dos caballerías y ocho manzanas que fueron compradas en 1868 a un peso manzana, tierras que el agrimensor medía los señores Manuel Castro y Guadalupe Solís.

Esos señores Castro y Solís salieron de esa propiedad, vendiendo las a don Anastasio Picado y a don José María Flores, que las conservaron hasta la muerte. Los respectivos títulos están autorizados con las firmas de don José Jiménez y don Modesto Guzmán, subsecretario de hacienda: llevan fecha del 29 de agosto de 1865.

La medida oficial abarcaba áreas: 9 caballerías, 55 manzanas y 2.500 varas cuadradas. El señor Ureña hizo la compra con la venta financiera de don Tomás Gutiérrez, vecino de Guadalupe.

En enero de 1866 el señor Ureña se estableció en Santa María con su esposa, dos hijos y algunos peones, fundando la primera vertiente de montaña. Don Manuel Castro y don Guadalupe Solís hicieron esos trabajos por medio de "ajustores".

La fertilidad de la tierra y las buenas cosechas de maíz que se recogían despertaron la ambición de agricultores de San Marcos y del interior que empezaron a colonizar ese lugar, dedicándose, de preferencia al negocio de la cría y engorde de [illegible] por falta de vías de comunicación, no podían exportar el maíz.

Al señor Ureña y familia siguieron estos colonos, que fueron los fundadores de Santa María: Atanasio Picado, José María Flores, José Mena, Cornelio Monge, Santiago Guzmán, Ramón Rodríguez, José Elizondo, Estanislao Ureña, Domingo Barrantes, Primo Ureña, Ascensión Mora, Norberto Solís, Sabas

Pasa a la pág. 10 Columna 2

UN TESORO OCULTO

duerme en sus campos. Usted ahora posiblemente cosecha la mitad, la tercera o cuarta parte y aún menos que Ud. cosecharía si abonara con constancia todos sus cultivos con NITROFOSKA IG, el abono más eficaz y más económico por su alto rendimiento.

Ordenes a los únicos distribuidores

F. REIMERS & Co.

Este documento es propiedad de la Biblioteca Nacional de Costa Rica. Prohibida su reproducción sin autorización de la Biblioteca Nacional de Costa Rica.

Jean Harlow, encantadora beldad de la pantalla . . .

¡Conserve su JUVENTUD!

Mantenga su cutis limpio, suave y ayúdese a evitar la aparición de arrugas. Protéjase contra los años que pasan. Las arrugas son tanto el resultado del tiempo como del descuido. El mal aspecto de la piel aparece cuando éste ha perdido su tinte y vitalidad.

El uso diario de la Crema "Princess Pat" Para Masaje, gracias al masaje que de todos los días se haga con ella, le ayuda a evitar la prematura aparición de arrugas.

La Crema "Princess Pat" Para Masaje contiene ingredientes que suavizan y le devuelven ese aspecto de belleza propia de la juventud . . . manteniendo su encanto.

Millones de mujeres conocen ya la magia de la Crema "Princess Pat" Para Masaje y confían a ella la belleza de su piel. Adquiera Ud. un tarro hoy mismo. Use Ud. esta crema todas las noches, dése masaje con ella y los resultados le dejarán encantada.

PRINCESS PAT

PRINCESS PAT, LTD.
CHICAGO • TORONTO • LONDON

VERGEL PERFUMADO Y ENCANTADOR, PRODIGIO DE LA...

Viene de la pág. NUEVE

Zúñiga, Dámaso Ceciliano y otros.

Esfuerzo de los fundadores, en pro del progreso y engrandecimien-

La lejanía de los centros civilizados de la república y la carencia de caminos creó grandes dificultades a los colonos en sus afanes y empeños por el progreso y engrandecimiento de Santa María.

En primer término intentaron establecer el cultivo del café fracasando en esas actividades debido a los famosos "escarabajos" que bañan la parte central del valle, fenómeno que fué desapareciendo en el transcurso del tiempo: hoy es ese cultivo la riqueza agrícola del territorio; y así vemos a la entrada del pueblo a pocos metros del puente del PARRITA, el hermoso palio de beneficio establecido a las puertas de la villa por el enfrascado empresario y cafetalero don Alberto Chaverri, que es una planta moderna provista científicamente de lo mejor y más valioso que hay en el país, en la que ese señor beneficia cuatro o cinco mil fanegas del producto por cosecha; planta movida hidráulicamente y dotada de un magnífico servicio eléctrico con que cuenta esplendida casa de habitación, etc. Los cafetales del señor Chaverri podían la población y pocos cultivos de esta especie hemos visto en el país tan bien atendidos como lo están esos.

Con rezadio que en el valle es fácil hacerlo por la abundancia de aguas, la caña de azúcar se produce admirablemente, aunque con fertilizantes por supuesto, climatérico, el producto vió cañas de dos años y medio de sembradas de una altura de diecisiete y media varas con un peso de 17 libras, clase P. O. J. 2878, semilla importada por el Dpto. de Agricultura. En un principio también fracasaron los colonos con esos cultivos.

Les fué bien en la exportación de la industria maderera, cuando contaron con aserraderos para explotar ese material. Comercializó el producto a la capital, pero los buenos caminos a que se parabla entonces la madera, dejaban utilidades. El Lic. Pérez Zeledón tuvo allí el mejor aserradero. En la actualidad se dedican en esas actividades industriales; los bosques con maderas finas quedan distantes, los caminos no están acondicionados para un buen tráfico carretero, y, sobre todo, las cotizaciones actuales de ese material no corresponden a los gastos de su industrialización.

Los "santamarineños" para comunicarse con la capital proyectaron un camino por la vía de San Cristóbal y lo abrieron. En esos pueblos de fomento supo todo empeño don Anastasio Picado, que hizo bastante bien a la población; es la señor donó el terreno para la plaza, un lote para cementerio y otro para el "potrozaho" del templo. Esa vía que llamaron "La Piedra" habilitó las tierras de la altiplanicie del norte conocidas hoy con el nombre de "Quebradillas". Son de pastos naturales y denunciadas por vecinos de Santa María, las convirtieron en bonitos hatos.

La ganadería es otro de los principales renglones de riqueza de ese pueblo por las bondades climatéricas de la región y los muchos y extensos remanos naturales con que la naturaleza dotara esa bendita tierra que es toda ella un Paraíso de belleza y fecundidad: es hasta ahora que existen empeños por mejorar la raza con sementales JERSEY y GUERNESEY. El 95 por ciento del ganado de cría es criollo: sin embargo el promedio de producción de leche de las buenas vacas no baja de cinco botellas, lo que viene por razón del clima, que es frío, y la clase de pastos que son muy nutritivos. El censo oficial arrojó en el cantón una existencia de 4700 reses.

Ese camino por San Cristóbal no es tan accidentado como el nacional, vía San Marcos, y acerta bastante la distancia a la capital, es el preferido para el arreo de ganado y de cerdos. Otro buen negocio es para los santamarineños la explotación de la industria porcina que allí ha tomado gran desarrollo; crían y engordan los cerdos con maíz.

Otras reminiscencias del pasado

En 1867 se componía el caserío de Santa María de once casas, que pertenecían a estos fundadores: José María Ureña que fué la primera edificación que se levantara allí; José María Flores; Cornelio Monge; Santiago Guzmán; José Salas Zúñiga; Manuel Fonseca; Atanasio Picado; Norberto Solís; Estanislao Ureña y Alejo Morales.

Ese año (1867) llegó de visita a San Marcos el Dean Dr. don Domingo Rivas y habiéndosele hablado de Santa María manifestó interés por conocer esa aldea y lo hizo al día siguiente acompañado del entonces jefe político de Desamparados don José Zúñiga y don Moisés Morales H. Entró al pueblo a las 10 de la mañana siendo recibido por el vecindario que encabezaba el juez de paz don José María Flores. El Dean señor Rivas sintióse tan emocionado por la belleza del lugar que dijo a las gentes que el valle debía llevar el nombre de "Cueva Santa": les instó a que edificaran una ermita o iglesia para que rindieran culto, prometiendo ayudarlos en ese sentido y enviarles inmediatamente una imagen, como en efecto lo hizo, recibiéndola don Cornelio Monge que la expuso en su residencia a la veneración de los habitantes.

El 23 de diciembre del referido año los señores Cornelio Monge y Norberto Solís recibieron en la Curia de San José la licencia para la construcción de la iglesia iniciándose en seguida su edificación, siendo terminada y bendecida en abril de 1870. Al año siguiente fué erigida en parroquia. El acuerdo respectivo lo redactó el obispo señor Llorente, pero no lo firmó: fué invalidado por monseñor Bruschetti el 4 de octubre de 1879.

En noviembre de ese mismo año se hizo cargo de la parroquia de Santa María el presbítero don Bruno Pereira. Sucedióle en ese puesto dieciseis sacerdotes, dejando de ellos los más gratos recuerdos el presbítero doctor don Pedro Arnáez Rubio por su gran sabiduría y su ferviente apostolado.

La primitiva iglesia de Santa María resultaba en el año de 1893 pequeña para el número de habitantes del poblado y a instancias del Padre Juan Garita, cura entonces de la parroquia, se dió comienzo al nuevo templo — el actual — continuó los trabajos el padre Quirós, como también los de la casa cural, pues la antigua residencia de los curas fué destruida por el terremoto de 1910.

El altar mayor es obra del escultor don José María Solano y del ebanista don José Flores. Ese retablo es sencillo, pero bonito. Está al frente del curato el sacerdote español don Jaime Morera, que ha terminado el templo, pavimentándose le pintándosele hasta dejarle en condiciones de belleza. Construyendo asimismo el hermoso altozano formó los jardines y levantó el gran muro de mampostería que le rodea. La obra realizada por este sacerdote — que lleva 17 años de regentar esa parroquia — es de mérito, por lo que el pueblo le está agradecido.

Influencias que contribuyeron al desarrollo y progreso de Dota

En las administraciones de Valverde y Esquivel, el Lic. Pérez Zeledón puso todas sus influencias, — que eran tantas — en pro del adelanto y progreso de Dota. En esa época fueron modificadas las pendientes más sinuosas del camino nacional (cuesta del Tabazón y de Los Amarantidos) y establecido el servicio permanente de camineros e inspectores de vías y a efecto de proceder en las labores de arreglo y conservación del camino a base de un plan serio y armónico, consolidáronse los fondos de contribución, por detalles para darles una más efectiva inversión. Este asunto fué considerado en el congreso de 1905 y como se iba a sentar un precedente administrativo en esa clase de servicios públicos, el diputado don Ricardo Jiménez O. negó su voto a la iniciativa, la que a su juicio no correspondía, a menos de que no se nacionalizara antes esa vía — así se hizo para llegar a aquellos resultados.

Esto traía beneficios óptimos para los habitantes del extenso territorio sur por las calzadas que se hicieran y los puentes que se colocaran entre otros el de hierro sobre el río PARRITA.

La memoria del Lic. Pérez Zeledón es venerada por los millares de familias que habitan en esas regiones por los grandes bienes que tan ilustre ciudadano les hiciera, facilitándoles los medios para el progreso y adelanto que han realizado en los sesenta y pico de años que llevan de fundados esos pueblos. A él se deben las leyes de agosto del 99 y de enero de 1903 referentes al arreglo y rectificación del camino entre Santa María y Copey, el distrito más rico y de superior producción del cantón de Dota.

Ahora historiemos acerca de la fundación de la escuela santamarineña.

El primer plantel de enseñanza fué establecido en casa particular. Entonces la administración e inspección de la instrucción primaria estaba a cargo de las municipalidades.

1875. — Llega a Santa María el primer maestro, don Carmen Luna, hombre de ciencia pero de carácter fuerte. Tuvo desavenencias con algún gamonal del pueblo y renunció el mismo año.

1876. — Se hace cargo de la escuela don León Navarro. No gustó la localidad a su señora esposa, dimitió y regresó a la capital.

1877. — En esta fecha entra a funcionar la municipalidad de Desamparados, y nombra a don Francisco Fernández maestro de Santa María. Desempeñó el puesto dos años.

Mismo año. — Los vecinos disponen, en cabildo abierto, buscar y designar maestros por sí mismos, proporcionándosele la plaza a don Alberto Brenes Córdoba, plaza que este señor aceptó pero que no ocupó por inesperados inconvenientes.

1879. — Es cercada la escuela de mujeres.

1880. — Viene el nombramiento de don Manuel Mora, pero el maestro no llegó al pueblo.

Mismo año. — Es nombrado el presbítero don Primo Pereira para recentar la escuela de varones y la señorita Matilde Pereira, la de mujeres.

1881. — Ocupan esos puestos don Manuel Vargas R. y doña Pacífica de Vargas. Duraron en sus cargos hasta 1884 y fueron los que organizaron los servicios de la enseñanza primaria en Santa María a base de un plan científico.

Siguieron estos otros directores: Vicente Rodríguez, Santiago Bonilla, Napoleón Zeledón, Manuel Medina, J. Daniel Flores que ejerció más de 30 años realizando una labor cultural de mérito, Carlos Mora, Ricardo Pérez Cabrera, Esperanza Flor, José Mora S., Rosalía O. de Ureña, Juan Carazo, Abel Rojas, José Vega y Enrique Ocampo.

En 1880 al serle levantado al licenciado Pérez Zeledón su confinamiento por causas políticas, al regresar a la capital dió en una conferencia de despedida al pueblo: "me encontré aquí con una sociedad tan magníficamente organizada y civilizada, que me he ilustrado en ella".

1883. — Anúnciase la posibilidad de que el gobierno cerraría las escuelas que no estuviesen establecidas en edificios oficiales. Los vecinos de Santa María se reunen y toman providencias para construir una casa escolar, y por contribución reunen una suma de dinero y compran un solar para edificarla. Cortan y acarrean a los aserraderos la madera necesaria y en 1884 tenían terminado el edificio para alojar ambas escuelas, la de varones y la de mujeres. Es la casa escolar que aún presta servicio y que, como es natural, por la roña de los años, está en ruina. El pueblo se ha preocupado por obtener del estado el favor oficial de una nueva escuela, fracasando en esos intentos. Los gobiernos han tenido en completo olvido a ese pueblo, que rara vez ha recibido beneficios sociales, y, lo que es y vale en su progreso, viene directamente del esfuerzo y sacrificio económico de sus hijos.

En 1885 fué establecido un servicio postal, semanal, entre Santa María y la capital, servicio que hacía don Silverio Sáenz por la suma de 17 colones al mes. En 1902 fué ampliado a dos correos por semana, como lo está hoy. Y en octubre de 1894 quedó establecida la oficina telegráfica.

Para estimular el desarrollo agrícola en la región, el congreso de 1899 autorizó la venta de dos mil hectáreas en los terrenos baldíos de la zona de la cabecera del río PARRITA GRANDE que fueron rematados a razón de cuatro colones hectárea, en lotes no mayores de 20 y en comodidades de pago, destinándose el producto de la venta de esas tierras a la apertura de un camino que las habilitara como en efecto se hizo, costando esa obra 3 mil colones. La disposición fué acertada. Una junta de vecinos integrada por dos y los resultados satisfactorios, los señores Santiago Valverde, Emigdio Ureña y el jefe político se encargó de la administración de esos intereses y lo hizo a entera satisfacción. Veinte años echó la comisión en esa tarea por la multitud de dificultades con que tropezara, como fué, entre otras, la resistencia de los mismos terratenientes a ceder las fajas de tierras para abrir el dicho camino, llegándose, en casos, como se tuvo que llegar, a la expropiación. Fué terminada la obra con un auxilio de dos mil colones dado por la municipalidad.

En la campaña electoral de 1909 librada entre los partidos civil y republicano, el Lic. don Carlos María Jiménez hizo una visita de propaganda por Dota. Ofreció construir el puente en el PARRITA de triunfar el señor Jiménez Oreamuno, e hizo que se realizara la obra al llegar don Ricardo a la jefatura del estado.

En el presupuesto de 1912 el mismo señor Jiménez Ortiz hizo introducir una partida para gastos de compra de materiales e instalación de la cañería en Santa María. Esta obra fué inaugurada en 1914. En el 29 fué instalada otra cañería en Higueronal en lo que se interesó bastante el diputado don Juan Felipe Picado.

De los 18 cantones que forman la provincia de San José es el de Dota el más pequeño en habitantes: cuenta con 2892 censo del 27 o 28) aumentados a esta fecha, seguramente en un 15 o 20 por ciento porque la inmigración de labradores del interior ha sido bastante activa en los últimos años hacia aquella región. Los electores, en total, suman unos 550.

Integran ese cantón tres distritos, a saber: el del centro con seis caseríos, 2019 habitantes y 348 electores; el de Copey, con dos caseríos,

(Pasa a la página ONCE)

Tenemos lo que a Ud. le hace falta para resistir este fuerte invierno:

CAPAS inglesas muy buenas para señoras, caballeros y niños.

PARAGUAS de seda y media seda

SOMBRILLAS muy finas y elegantes

ADEMAS en NUESTRA CASA encuentra usted:

el mejor surtido de

CASIMIRES INGLESES, CAMISAS, CORBATAS, PAÑUELOS

y toda clase de artículos para caballeros

A LOS PRECIOS MAS MODICOS

PANDOLFI Hermanos

Antiguo local del Banco Keith

Suspendidos los trenes de excursión a Puntarenas

El servicio se reanudará una vez que entre la próxima temporada veraniega.—Pero con ocasión de las fiestas de la Virgen del Mar se correrán en esa semana varios trenes

La administración del Ferrocarril al Pacífico dispuso ayer tarde suspender los trenes de excursión que todos los sábados se venían corriendo a Puntarenas.

Con motivo de haber entrado la estación lluviosa el movimiento de esos trenes ha decaído y por eso se optó por suspender el servicio.

Será reanudado una vez que se vaya a iniciar la temporada veraniega, estableciéndose el mismo itinerario que ha regido y q' ha dado muy buenos resultados.

Se nos informó también que la administración del ferrocarril al Pacífico ha dispuesto que con motivo de las próximas fiestas de la Virgen del Mar, que son en el mes de julio próximo, se corran durante esa semana varios trenes de excursión. El precio del pasaje será el mismo que ha regido para los trenes de excursión del servicio de que hacemos referencia.

BLENORRAGIA

Las CAPSULAS DEL DR. SANGER a base de Sándalo, Copaiba, Cubeba y Matico

PARAN LOS FLUJOS

Cada cápsula contiene una capa entérica y jamás descompone el estómago.

PROTESTA POR LOS ATAQUES DE LA PRENSA ITALIANA A LA GRAN BRETAÑA

LONDRES, 31. — De fuente autorizada se informa que la embajada británica en Roma ha presentado a la cancillería italiana una protesta por los ataques a Gran Bretaña que han aparecido en algunos órganos de la prensa italiana, que han asegurado que el ejército británico ha sido movilizado en la frontera del Sudán. En los círculos oficiales de esta se indica que tales informes carecen de veracidad.

CAFE COSTA RICA

JULIO SANCHEZ L.

Con este nombre servimos al público el mejor café elaborado escrupulosamente en nuestra Fábrica. El consumidor debe exigir siempre el nombre JULIO SANCHEZ L. Así tuviera los títulos más sugestivos, sin el nombre JULIO SANCHEZ L., no será de nuestra Fábrica. Hacemos esta advertencia para conjurar el daño que pretenden hacernos con anuncios de café de inferior calidad con marcas de dudosa interpretación. Hacemos esta aclaración correspondiendo a la buena acogida de nuestros productos y en beneficio de nuestros consumidores, cuyo gusto exquisito está ya acostumbrado a nuestro CAFE COSTA RICA JULIO SANCHEZ L.

San Francisco de Heredia, mayo de 1935.

Se desea saber la cantidad exacta producida por la feria escolar del distrito "Carlos Gagini"

Sr. Director de
LA TRIBUNA

Muy señor nuestro:

Desde las columnas de su importante diario queremos formular una pregunta a los señores fiscales de la feria que se celebró en nuestro lugar, los días 4 y 5 del mes en curso, con el objeto de crear fondos para sostener el plato de avena de los niños pobres sobre el resultado ecoaómico de esta fiesta; pues han pasado los días y a esta hora nadie da razón exacta sobre lo que ha ingresado a la caja del Patronato Escolar en concepto de dicha feria.

Aprovechamos la oportunidad, ya q' nos ocupamos de cosas lugareñas, para manifestar nuestro descontento por el hecho de no haber se nombrado el nuevo patronato q' habría de fungir en este año lectivo; cosa extraña realmente, porque de acuerdo con la Ley que creó esta institución debía haberse nombrado su Cuerpo Directivo; y como dejamos dicho, no se ha hecho. Por esta razón sentamos, en nombre de los vecinos, nuestra formal protesta y hacemos votos por que se corrija este proceder sentido.

Rogándole al señor Director la publicidad de estas líneas nos complacemos en reiterarle las más expresivas gracias.

Atentos y seguros servidores
UNOS VECINOS

¡RICOS BIZCOCHOS ASÍ— SEGUROS CON ROYAL!

Vd. se alegrará de probar este rico Bizcocho de Café y Chocolate. (Vea la Pág. 9 del Libro de Recetas Royal.)

No corra riesgos con polvos de hornear inferiores . . .

Es un error arriesgar la pérdida de buenos ingredientes, si Royal, el polvo de confianza, cuesta tan poco.

El Polvo Royal para hornear siempre produce bizcochos deliciosos. El Royal genuino se vende únicamente en latas cerradas.

Sírvanse enviarme un ejemplar gratis del famoso Libro de Recetas Royal.

Nombre _____

Dirección _____

Envíe este cupón a:

PAN AMERICAN STANDARD BRANDS, INC.—
Dept. 3795—Apartado 1465—San José, Costa Rica.

AL AIRE LIBRE

LA GIMNASTICA Y LA LIBERTAD JUGARAN EL DOMINGO EN EL ESTADIO

En Alajuela se enfrentarán los primeros equipos del Alajuela Junior y del Herediano

El domingo próximo se jugarán dos muy buenos partidos de fútbol. En el Estadio, a las diez de la mañana, se enfrentarán las primeras divisiones de la Gimnástica y de La Libertad. Y en Alajuela jugarán los primeros equipos del Herediano y del Alajuela Junior.

En el partido Gimnástica - Libertad la integración de los equipos es la siguiente: Gimnástica: González; Barquero y Montero; Chase la Pino y Alvarado; Peji, Evans Rirgioni, Quico y Sáenz. Libertad: Jones; Goldoni y Blanco; Morales, Argüello y Villalobos; Matamoros, Dávila, Amador, Madrigal y Verdesia.

En el partido Herediano - Alajuela Jr., también los dos equipos colocarán a sus mejores titulares; el Herediano así: Araya; Lizano y Varela; Salazar, Bonilla y Sandoval; Herrera, Varela, Rosabal, Lépiz y Campos. El Alajuela Jr. así: Barrantes; Vargas y Barrantes; Naima, Amador y Bastos; Evelio, Calvo Garrobero, Arroyo y Godo Ramírez.

Por los dos encuentros existe mucho entusiasmo por actuar los dos equipos que están considerados como los mejores del campeonato nacional de primeras divisiones.

Protesta un grupo de estudiantes de la Escuela Normal contra el órgano comunista "Trabajo"

"Protestamos de la interpretación falsa y falta de verdad que se ha dado a nuestra representación"

Suscrito por un grupo muy numeroso de estudiantes de la Escuela Normal nos fué remitida para su publicación, la siguiente carta. Dice así.

Escuela Normal,
Heredia, 27 de mayo de 1935.

Señor director de
LA TRIBUNA.

Presente.

Estimado señor director:

Sabedores de que usted siempre ha dado auge y cabida al libre pensamiento de las juventudes que se levantan, nos permitimos dirigirle la presente nota esperando sea acogida con benevolencia por usted.

Esta no lleva más que un fin: salvar el paño oscuro que cubre el espejo de los jóvenes estudiantes de la Normal de Costa Rica.

Enel periódico comunista TRABAJO del día 26 de mayo y que corresponde al número 142 aparece en primera página y a grandes letras lo siguiente: LEON CORTES EN LA ESCUELA NORMAL. Debemos referirnos exclusivamente a este hecho, pues al menos los que participaron en esa semicomedia burlesca, no lo hicieron con el afán de mancillar la dignidad de nadie, sino como un pasatiempo de juventud.

Los que representaron a esos personajes y a otros más que el señor cronista de "Trabajo" no cita por que lo único que le convenía era sacar de nuestra "muchachada" un poco de veneno para que su encenada ponzoña lo vertiera sobre el señor Cortés Castro y sobre la Escuela Normal; los que representaron esos papeles, decimos, no tenían la intención de que su representación pudiera ser tomada con el fin qu la toma el comunismo.

Protestamos de esa interpretación perfectamente falsa y falta de toda verdad que se ha dado a nuestra representación, pues hemos visto que la única intención de ese articulejo farsante y mentiroso es la de sembrar en el corazón de las gentes ignorantes, el odio y la mala voluntad contra nuestra escuela.

Protestamos, pues, los aquí suscritos contra el cronista de "ese" periódico de alma carcomida de maldicia y de fango, que saca de una simple muchachada pez hirviente para caldear los ánimos ignorantes.

Nos parece muy raro, que siendo "Trabajo" según los comunistas) el único periódico que "canta las cuatro verdades" a cualquiera, nos parece muy raro, decimos, que en este caso lo que ha hecho es despresligarse hasta lo último, ante nosotros los estudiantes de la Normal, sante y maledicciente.

ESTAMPILLAS DE CORREO

Remítame mil estampillas de correo de Costa Rica, usadas, y le enviaré una Pluma de Fuente muy fina y garantizada, un Lapicero Automático y una Navaja de Bolsillo. Estos tres artículos por mil estampillas de correo.

Enviaré gratis mi catálogo completo a quienes escriban inmediatamente solicitándolo.

CHARLES J. ROSE
Dept. 3795
Maywood Illinois U. S. A.

"Conquisté El Puesto . . . Por Mi Buena Apariencia

"EL ALIENTO a tabaco y mis dientes empañados me impedían alcanzar el puesto deseado. Luego supe de la garantía de Colgate de blanquear los dientes o devolverme el dinero. Hice esto: por 2 minutos cada mañana y noche me cepillé los dientes con la Crema Dental Colgate. Mis dientes están ahora más blancos, más brillantes . . . mi aliento—agradable...¡y el puesto que buscaba es mío!"

Colgate garantiza buenos resultados porque contiene el ingrediente pulidor especial que usan los dentistas. Limpia y blanquea los dientes a la vez que les da brillo hermoso. Su delicioso sabor a menta refresca la boca y purifica el aliento. Además, Colgate ayuda a *fortalecer* las encías para conservarlas firmes y sanas.

Comience ahora mismo . . . compre hoy un tubo de la Crema Dental Colgate.

¡GARANTIA!

Use Colgate mañana y noche por 30 días. Si no queda enteramente satisfecho, devuelva a su proveedor la parte restante del tubo. El está autorizado para reembolsarle su dinero.

4551.

JABONERIA "EL LABERINTO"

El famoso jabón LABERINTO es el preferido por el público consumidor por su insuperable rendimiento y precio: está al alcance de todos los bolsillos y de acuerdo con la situación del país. --- También ofrecemos el jabón para el tocador "Flor de Mayo", el cual puede competir con los mejores jabones extranjeros, pruébelo y quedará convencido.

LUIS ALAN & Co.

Apartado No. 1484 Teléfono No. 2763

Este documento es propiedad de la Biblioteca Nacional "Miguel Obregón Lizano" del Sistema Nacional de Bibliotecas del Ministerio de Cultura y Juventud, Costa Rica.

Para los Señores Médicos

SOLGANAL B OLEOSO

Máxima eficacia
Mínima toxicidad

para el tratamiento de la tuberculosis pulmonar y laríngea y del reumatismo poliarticular crónico

Con la suspensión del Solganal-B en aceite ha sido posible aumentar la tolerancia y la eficacia de la aurotera pia. El Solganal-B oleoso es de fácil aplicación (intramuscular) y debido a su absorción lenta de acción prolongada.

ENVASES: FRASCOS CON 5 C. C. DE SUSPENSIÓN OLEOSA AL 2 Y 20 %

SCHERING-KAHLBAUM A.G. BERLIN

ANTONIO FORNIERI, APARTADO 755, SAN JOSÉ

Schering

La Jefatura de la Sección de Veterinaria del Centro Nacional de Agricultura debe ocuparla un Ingeniero Agrónomo o Veterinario titulado

Lo dice en una carta al secretario de fomento el ingeniero agrónomo don Carlos Chavarría A.

San José, Costa Rica
Mayo 31 de 1935

Sr Srio de Fomento y Agricultura S. D.

Muy señor mío:

En la Gaceta del 30 de Mayo de los corrientes, hay un decreto No 6 referente a la Ley No. 191 del 24 de Agosto de 1934, reglamentando los requisitos que deben llenarse para ocupar los puestos de Peritos agrícolas con práctica de Veterinaria. El No. 5 dice:

"Para desempeñar el cargo de Perito Veterinario se necesita:

a) Ser Ingeniero Agrónomo o poseer un grado equivalente.

Si tales requisitos, por ley deben llenarse para ocupar esas plazas y es forzoso poseer el título de Ingeniero Agrónomo, siendo estos puestos dependientes de la Sección de Veterinaria o Patología Animal, por una consecuencia completamente lógica, la Jefatura de esta Sección debe ser ocupado, sin lugar a ninguna duda por un Ingeniero Agrónomo o Veterinario titulado que compruebe ante el Ministerio de Fomento y Agricultura la existencia de tal título.

Si los exámenes de competencia se establecen, debe hacerse en general, para ajustarse a las razones y orden que evitarán futuras controversias y prueban que los jefes de Sección están con capacidad para servir de tribunalexaminador.

Hay que tomar en cuenta, que si los examinados son Ingenieros Agrónomos, garantizados por un título expedido y reconocido por el Estado, los examinadores deben estar respaldados por igual o superiores títulos que garanticen una superioridad desconocimientos sobre los examinadores. Todo caso que se presentara contrario a lo expuesto resultaría una farsa y un engaño para el Estado.

Me permito someter a su alta consideración este caso, no dudando que se resolverá favorablemente en beneficio del prestigio de los Ingenieros Agrónomos Nacionales.

Soy de Usted con toda consideración. Atto. y S. S

Carlos Chavarría A Ing Agrónomo

Nosotros tenemos el regalo que usted necesita, aunque sea muy poco el dinero que quiera gastar.

Gran Bazar
LA CASA
Gil y Hernando

QUIEBRA DEL BANCO JOHN M. KEITH

Los acreedores que hayan legalizado sus créditos, pueden pasar del LUNES PROXIMO en adelante, a las oficinas de la Liquidación (altos del Teatro Raventós) a cobrar el primer dividendo de 2%. Indispensable el presentar la Cédula Personal.

HORAS DE DESPACHO: Todos los días, excepto los sábados, de las 13 a las 14 horas (1 a 2 p.m.)

JOSE CORDERO ZAMORA
Curador.

VERGEL PERFUMADO Y ENCANTA...

Viene de la página DIEZ

664 habitantes y 100 electores y el del Jardín, con 209 habitantes y 50 electores.

Copey, un Paraíso, tierra de promisión...

El caserío del Copey está en la ruta del primitivo camino a El General. Este cantón o sea el de "Pérez Zeledón", que consta de cuatro distritos con siete caseríos y 3259 habitantes, perteneció a Dota. Copey es un Paraíso por los encantos de la naturaleza, tierra fértil, tierra de promisión.

El camino se eleva por las faldas del cerro del Angel, evitando de este modo la angostura por la cual el PARRITA escápase por la parte superior de su cuenca colectora, el vallecito del Copey. Una baiada menos rápida conduce en menos de una hora a las sabanas que ocupan el "talweg" de este último, en la orilla izquierda del torrente. Esta primera parte del trayecto se efectúa por terrenos bastante quebrados y regados por varios arroyuelos que mantienen agradable frescura en los bosques. La vegetación es primorosa. Los VIRMONIA embalsaman el aire y aumentan el encanto de su deliciosa frescura, una admirable variedad de BEGONIA alfombra el suelo con sus flores rosadas, y el WITSANDIA con sus tallos aceros, velludas hojas y corolas agrupadas en hermosos ramilletes alcanzan proporciones gigantescas. Apuntan en mis observaciones los botánicos: "Entre las demás plantas que adornan este florido paraíso de Copey, encuéntrase un CLEOME que desempeña en el bosque el papel fisiológico de los DENTARIA de las selvas subalpinas de la Europa Central, un CALCEOLARIA, carina compuestas y entre las epífitas una ARALIACEA que envuelve los robles con sus perniosas ramas y una ARACEA". Efectivamente, la flora silvestre de esa región, es de lo más variado e interesante.

La sabana de COPEY consiste en una estrecha faja de llanura extendida a lo largo del Parrita y ligeramente inclinada. Forman su suelo los conos aluviales de los torrentes que bajan de la vertiente Sur del valle y que no acocoo valle y que poco a poco acumula el río hacia el pie de las faldas opuestas. La vegetación se compone de gramíneas que constituyen un pasto excelente. Los arroyos están bordeados por altas vegas de JAULES, los cuales, junto con los encinos del monte, dan al lugar una fisonomía completamente alpestre. Región de delicias. De cría y engorde de ganado. Este vallecito del COPEY es el término superior de la cuenca colectora del PARRITA GRANDE. Este río se forma allí por tres ramas principales, cada una de las cuales resulta de la reunión de varios manantiales: la que origina en la Dormida del Roble en la vertiente Sur se llama río de Las Piedras. El nivel medio del talweg se encuentra a 1.790 m. de altura sobre el nivel del mar. (Entrada a la sabana, 1.760 m.; a orillas del río de Las Piedras, 1.820). El camino propiamente dicho termina en COPEY; de allí en adelante hacia El General se va por picadas.

Poéticamente, este pequeño valle cito ofrece a la impresión del viajero un interés emotivo superior que el de Santa María. El paisaje es más vivo, más alegre, quizá por ser más florido. Hay que admirar desde las alturas dominantes de las montañas que le circundan para captar toda la grandeza poética que inspira.

Este valle fue descubierto en 1863 por el cartaginés don Rafael Gutiérrez, explorador, que perdido en la montaña llegó allí por casualidad. Más tarde, en viaje a Boruca, pasaron por ese valle los irazuceñeños Cornelio Monge y Ramón Rodríguez; este último realizó en el paraje una detenida exploración y denunció esas tierras, que de manos de ese señor Rodríguez pasaron a poder de doña María Alfaro, de las de esta señora a las de don Pío Castro. El llano era todo un potrero natural. Don Pedro Urbino y don Procopio Castro, padre del Arzobispo de San José, establecieron otros denuncios allí posesionándose de los mejores terrenos. El señor Castro estableció un aserradero. En esa finca, vivió Monseñor Otton y, de niño, en poco estuvo que en ella tuviera una muerte trágica, por haberse dormido en una tuca que pasaba por la sierra para ser tableada, siendo librado de una muerte segura y horrorosa, por un peón, en el instante supremo en que la circular cinta metálica pasaba a dos o tres pulgadas de su cuerpo. "Santa Rosa" se llamó esa finca que luego fuera del presbítero don Luis Hidalgo y más tarde de los señores Pérez, don José y don Joaquín Rodríguez hizo la vereda Santa María-Copey, que amplió el señor Castro. Por último esa finca la compró don Pedro Pérez Zeledón, quien la dividió en lotes que vendiera a vecinos de Santa María. Esto hizo que la población de COPEY se desarrollara vertiginosamente.

Hay formado un pequeño cuadrante que forma la población central, con Iglesia y plaza.

El templo está dedicado a San Rafael Arcángel, que es el titular de la localidad, en honor y recuerdo del Ilustrísimo señor Arzobispo doctor Rafael Otón Castro, quien, con frecuencia visita esa localidad y a la que, en lo espiritual la ha hecho muchos bienes. La escuela del lugar lleva el nombre de "Pérez Zeledón"; es de tercer orden, con una matrícula de 48 niños; se da hasta segundo grado y tiene como maestra a doña Aurelia de Ureña. Hay telégrafo y agencia principal de policía. El presbítero don Juan Garita fue uno de los fundadores de COPEY, donde formara al interior. En ese lugar han sido formados los pueblos de "Los Lotes" y "La Cima" en los que hay escuelas. Los Ureña, los Mora, los Elizondo, los Chinchilla, los Gamboa, los Agüero, los Gutiérrez, los Mena, los Lienz y otros han sabido convertir aquellas agrestes montañas en emporios de riqueza, haciendo de verdadera Patria.

Hubo el empeño de comunicar esa región, directamente con el camino nuevo a San Cristóbal, tierra dolo por las altas planicies de la serranía y al cual efecto, realizó un magnífico trazado el ingeniero don Paul de Lienz; el proyecto fue realizado en parte; no se le dio término, por dificultades de orden económico. Esa vía enriquecería esa región, donde se produce perfectamente el café, del que hay bastante cultivo, la caña de azúcar y en general, cereales, sobre todo "frijoles" famosos por su exquisita calidad; aquel es un centro ganadero, de bastante importancia y se desarrolla con fuerza la industria porcina.

Servicios públicos en la Villa de Santa María, con el comercio, industrias y producción

La asistencia escolar es de 228 niños. La escuela es pobre en mueble, y útiles. Consta de 3 secciones y se da hasta V grado. La dirige don Enrique Ocampo; colaboran con este señor los maestros siguientes: Elia Ureña Ch., Nely de Ferrán, Carmen Ramírez O., Nemesio Pica do U., Rosalía de Ureña, Dolores Elizondo y Enriqueta Solano. El cronista está agradecido de los agasajos y atenciones con que le honraran los maestros. Ellos ofrecióronle la oportunidad de conocer y tratar a los elementos más apreciables y distinguidos de la sociedad de ese pueblo, quedando agradablemente impresionado de la educación y cultura que los distingue, sobre todo, a la mujer santamarineña, que es gentil, agradable y sumamente atractiva, por su virtud, belleza y buenas maneras sociales.

La Junta de Educación integrada por personas de mérito y buena voluntad como son los vecinos Manuel Elizondo, Flavio Badilla y Emilio Rojas se preocupan por la escuela y sus intereses, pero obstaculizados por imposibilidades económicas, ellos no pueden desarrollar ninguna actividad, en lo material.

El ex secretario de Fomento, señor Cortés prometió al vecindario reparar el plantel y ampliarlo pero su separación del gobierno ha quebrantado ese proyecto, esperando lo realice su sucesor el señor Echeco, a quien se han dirigido en esas instancias; y, en verdad, que nada más necesario y justo que poner en condiciones de servicio esa escuela y sea esta oportunidad para la siguiente observación acerca de la rara política que sigue en esto el gobierno, dotando a ciertas localidades de edificios escolares que cuestan centenares de miles de colones, mientras que tiene a otras en perfecto olvido, cuando bien pudiera dar a los dineros una distribución más prudente y razonable, construyendo pequeñas y buenas escuelas en todas partes.

Concurrimos a una asamblea escolar y nos dimos cuenta del estado físico de los niños que es magnífico. Los muchachos se ven robustos y sanos, ágiles y activos, juguetones y alegres, acusando todos ellos perfecto estado de salud, observándose que están en sus casas bien atendidos y cuidados y, será por esto que la escuela no se preocupa por la formación de organizaciones filantrópicas de protección a la niñez escolar. Allí, como en San Marcos, todo vecino es propietario, trabaja en lo propio, siembra y produce para sí, de manera que la miseria no se conoce en esa localidad. Una familia de humildes campesinos, de apellido Barrantes, invita al cronista a un ágape en el modesto bohío que habitan, en el campo, al pie de una cordillera, de la selvática montaña y recibe la gran sorpresa de una magnífica fiesta organizada y servida con discreto gusto.

Y más sorprendido quedó aún el cronista al pasar en Santa María un día de fiesta y darse cuenta de la elegancia y buen gusto con que viste la "señorita bien" del pueblo, que lo hace de seda y zapatilla fina, a la moda, lo que rezela, después de todo, en las magníficas condiciones en que está ese pueblo, en el que, el jornal mínimo del peón es de ₡ 1.50 por seis horas de trabajo, escaseando, con todo y eso los brazos.

Don Víctor Sáenz G., —hijo del siempre bien recordado abogado y notario de San José, don Carlos Sáenz—, que es en Santa María el empresario y comerciante de superior reputación económica, ha establecido una pequeña planta eléctrica hidráulica que suministra toda clase de servicio eléctrico al pueblo; otra de mayor potencialidad que posee el cafetalero don Alberto Chavarría, que destina a servicios particulares exclusivamente.

La municipalidad administra con un presupuesto de ₡ 4.500 y es claro, con ingresos tan pobres no puede emprender en obras de higiene y ornato de importancia ya que, también, de ese presupuesto destina el 35 por ciento al pago de sueldos de la planta de empleados, que, por ley costiene.

La oficina del telégrafo ocupa una casa particular y nos satisfizo ver la de correos servida por un casillero bien montado; una sección del antiguo de la central de San José, obsequiado al vecindario de Santa María, por el presidente Jiménez Ocampuno.

La cárcel y el matadero están en buenas condiciones; el cementerio queda a la entrada del pueblo y se la mantiene limpio y bien arreglado.

No hay alcaldía: en lo judicial Santa María depende del cantón de San Marcos, que es donde está el asiento del Alcalde. Esto es inconveniente para el pueblo.

Sirven los puestos públicos:

La jefatura política: don José Aguilar Bolaños; la tesorería, don Fausto Mena V., la contaduría don Juan Valverde Mora, haciendo de telegrafista, administrador de correos y a la vez representa a LA TRIBUNA, el caballero don Raúl Montoya, funcionarios todos ellos correctos y perfectamente capaces para los puestos que desempeñan.

El comercio fuerte está en manos de estos caballeros: don Víctor Sáenz Guerrero, don Carlos Ureña Chinchilla y don Jenaro Valverde Fallas. El señor Sáenz Guerrero llegó a Santa María hace 32 años de simple colono y con orden, trabajo y economía ha formado uno de los capitales más fuertes de la región; este señor es ejemplo de laboriosidad, constancia y trabajo.

Los negocios están afectados por el mal precio del café; los adelantos al pequeño cosechero se hacen a razón de 30 colones por fanega, avances que se hicieran el año pasado a 60 y 75 colones. En estos negocios el hombre que maneja allí la situación es don Alberto Chavarría, que posee un magnífico y moderno patio de beneficio y el único que, en la región, hace adelantos por compras de café, a entregas futuras. El señor Chavarría ha hecho mucho por el progreso de Santa María. Su obra filantrópica ha sido amplia.

También al comercio rural afecta las condiciones anormales del cambio. Los comerciantes no compran mercadería porque el pueblo no la puede pagar a los altos precios actuales.

Han en Santa María una magnífica botica, perfectamente surtida que pertenece al licenciado don Hermógenes Mata Arias, quien goza de la confianza del pueblo.

El médico forense visita el pueblo cada 8 ó 10 días, pues reside en San Marcos.

Poca industria hay en Santa María; una fábrica de refrescos gaseosos y de siropes que explota el señor Sáenz Guerrero; dos panaderías; tres carnicerías; un buen taller de mecánica y varias herrerías, sastrerías, zapaterías, etc., etc., todo en proporción mínima, de conformidad, es claro, al volumen de población del pueblo.

Sobre producción agrícola, estos datos numéricos:

Se cosechan unas 3.500 fanegas de café con un valor aproximado de (al año) ₡ 227.500. Controla la financiación de estos negocios el empresario don Alberto Chavarría, que es, indudablemente, el empresario y capitalista más importante de la localidad. El café paga de flete carretero a San José ₡ 2.50 sacos de 60 kilos.

Trabajan en el cantón 20 trapiches que producen apenas el dulce del consumo local. Se recogen, por cosecha, unas 1500 fanegas de maíz, que representan un valor de ₡ 60.000. Otro tanto o más entra al pueblo por las 100 o más fanegas de cubaces que produce y exporta y que vende a un precio, promedio, de ₡ 102.00 fanega.

Los ganaderos sacan unas 500 reses vacunas al año con un valor de ₡ 37 500. Cerdos salen no menos de 1.500 entrando por ese comercio por ahí de ₡ 75.000. Frijoles y papas, se cosechan lo indispensable para el consumo propio.

Trabajan dos aserraderos: uno del señor Sáenz Guerrero y otro de don Rafael Elizondo. Estos negocios no prometen por el bajo precio a que está la madera.

Observaciches y comentarios

Los productos de la tierra allí cosechados se consignan más baratos, un 25 por ciento, que en el mercado de San José; los ultramarinos, con un 10 ó un 15 por ciento, más caros. El proletariado no pasa miserias porque todo lo necesario para la vida lo siembra y lo produce; el problema económico de esa gente está en la reposición de herramientas para el trabajo y en la compra de ropas y medicinas.

Pretende el vecindario hacerse de un campo de aterrizaje para establecer el servicio de correos aéreos. Buena idea, es claro, pero difícil de realizar. Según los técnicos que han estudiado el asunto, eso les costará unos 10 mil colones. Macaya se propone establecer ese campo de aterrizaje y con el gobierno trata el asunto.

Quince muchachos integran el grupo de filarmónicos que dirige el maestro don Dolores Elizondo. Ejecutan bien. La filarmonía fué creada en 1926 por don Ramón Mora, telegrafista y músico.

El que perdió, señor Aguilar Bolaños, se empeña en construir un kiosco y de fomento ha conseguido el material necesario.

Viaje de regreso a San José, por la nueva vía, carretera de "La Estrella"

Retornamos por esa ruta, para conocerla, fuera de que es unos 19 kilómetros más corta que la otra, la de la carretera nacional.

Se sale por "Quebradillas", caserío enclavado en una depresión de la serranía del Norte, zona de pastizales y de hatos, de una fresca vegetación por lo bajo de la temperatura; 6:1 g: c: en las mañanas.

No es para menos: ese paraje está a 1863 metros sobre el nivel del mar. La escarcha es frecuente; el frío, intenso.

Remóntase la cordillera por un camino de tierra amplio y bien conservado, pero de violentísimas gradientes; caracterízase el paraje por los bosques de arrayanes y pinares.

Al entrar a la altiplanicie, desde la cima superior, puede admirarse un panoraba de una grandiosidad poética incomparable; el que ofrece la población de Santa María, surgida como por sueño de hadas en el fondo del pintoresco valle, con la línea de calles y avenidas de su estrecho cuadrante, sus casitas minúsculas y blancas, las cintas plateadas de las aguas de los torrentosos ríos y quebradas que bañan sus verdes y floridas cabañas, con sus dehesas donde pastan multitud de ganados, todos estos encantos y bellezas de la naturaleza hermoseados por el amplio anillo de empinadas y arrogantes cordilleras que rodean el paraje, que es de una belleza incomparable.

Luego, se entra a una zona limpia de montaña, escarpada, de zacatales naturales, húmeda por la cantodad inmumera de pantanos que la cubren, zona ganadera, donde hay algunos hatos de importancia: la de "Quebradillas". Queda más adelante del lugar llamado "El Jardín" que es un páramo de altura, de mala tierra en la que abundan los arces y donde se produce la zarza - mora, páramo ventoso y frío, triste en vegetación y panorama, pero rico en aguas nacidas porque a cada paso se encuentra un arroyo.

Hemos llegado a la cúspide mayor de la sierra, donde principia la selva; donde es más espesa la escarcha y más intenso el frío, sufriendo una temperatura verdaderamente desagradable; montaña espesa de robledales y encinares, de árboles gigantescos, quizá milenarios, despojados de follaje por la inclemencia de la temperatura, con sus gruesos troncos cubiertos por lana y musgo, destacando su delicadeza y a-

Pasa a la Página DOCE

con menos jabón

lava Ud. toda su ropa, usando el incomparable

Jabón SAN LUIS

duro - rendidor y absolutamente puro.

INDUSTRIAL SOAP Co.

Agustín Castro & Cía.

Teléfono 3103 Apartado 271

NUESTRO GRABADO muestra el trimotor Fokker de la ENTA, siendo alistado para el viaje especial de ayer en la mañana, cuando trans portó doce turistas del vapor holandés a Limón. Kenneth Poe actuó de piloto, y nuestro buen amigo, el señor Balser del Gran Hotel Costa Rica lo acompañó en el viaje, el que se llevó a cabo con todo éxito.

NUEVO ABOGADO

Lic. don Efraín Guzmán

En la Escuela de Derecho el sábado último presentó excelentes pruebas para obtener el título de abogado, el aprovechado estudiante don Efraín Gómez Ulloa, hijo del Magistrado don Gerardo Guzmán y su señora esposa doña Celina Ulloa de Guzmán.

Sus amigos lo agasajarán con una espléndida comida. LA TRIBUNA lo felicita cordialmente, y le desea muchos triunfos en su carrera profesional.

LA VIDA DE UN HOMBRE AGOTADO

Madrid.—"Hacía como un año que mis fuerzas físicas se encontraban agotadas y empezaba a notar debilidad mental, como pérdida de memoria y sin poder conciliar el sueño. Casi había perdido los deseos de hombre."

"Me recomendaron el Sexocrin y al mes y medio de tomarlo, me sentí completamente restablecido como si me hubiese quitado veinte años de encima."

SEXOCRIN

es en producto glandular que rejuvenece, dando nueva vida a los órganos agotados o débiles.

El Sexocrin se encuentra de venta en la Botica Oftalmar de

FIESTA de GRADUADOS en el COLEGIO DE SAN LUIS

Se invita por este medio a todos los Bachilleres de este Colegio para las fiestas que comenzarán el sábado 22 de junio con un baile en la noche y continuarán el domingo con una asamblea en la mañana y un match y un café danzante en la tarde.

Cada Bachiller tendrá derecho a invitar a una sola persona (pero únicamente para el baile del sábado) pagando por ella media cuota.

La cuota general para los Bachilleres es de ₡ 3.00 que se servirán pagar en San José al Br. don Guillermo Rivera en su Gabinete Optico, frente al Hotel Costa Rica o al Br. don Fernando Soto en la Escuela de Derecho. Los demás deben enterar sus cuotas al Br. don Rodrigo Brenes Fumero en Cartago.

Se suplica pagar las cuotas lo más temprano que sea posible para saber con qué fondos cuenta.

EL COMITE.

Una obra de mérito realizada en el Taller de Obras Públicas

Hemos tenido oportunidad de ver en el taller de obras públicas dos magníficas campanas fundidas allí para la iglesia de San Antonio de Desamparados, obra debida al hábil fundidor don Hernán Maffioli

No cabe duda de que trabajos como ese, exponente de lo que se puede realizar en el país; significa un gran adelanto, ya que nos vamos emancipando poco a poco de la necesidad de importarlo todo del extranjero.

El joven Maffioli autor de ese trabajo es hijo y discípulo, muy aventajado por cierto del finado don Francisco Maffioli, experto fundidor italiano muy reputado en su profesión.

Eficaz contra el estreñimiento

LAXOL

LAXANTE DE CONFIANZA PARA NIÑOS Y ANCIANOS

ENTA

SERVICIO DE CORREOS — PASAJEROS o CARGA

Oficina frente al Parque Central — Teléfono 3596 — Hangares 3592

Itinerarios que empezarán a regir del 5 de Junio hasta nueva fecha

LUNES

San José	6.30
Puntarenas	6.55
Liberia	7.45
Tempisque	8.00
Santa Cruz	8.20
Puntarenas	9.05
San José	9.40

MARTES

San José	6.30
Puntarenas	6.55
Las Juntas	7.20
Cañas	7.35
Nicoya	8.00
Las Juntas	8.30
Puntarenas	8.45
San José	9.20

MIERCOLES

San José	6.30
Puntarenas	6.55
Santa Cruz	7.40
Filadelfia	8.00
Liberia	8.25
Puntarenas	9.10
San José	9.45

JUEVES

San José	6.30
San Isidro	7.15
Buenos Aires	7.50
Puerto Cortés	8.20
Puerto Jiménez	8.40
La Cuesta	9.05
Puerto Cortés	9.35
Buenos Aires	9.55
San Isidro	10.25
San José	11.10

VIERNES

San José	6.30
Puntarenas	6.55
Liberia	7.45
Sardinal	8.10
Santa Cruz	8.30
Puntarenas	9.15
San José	9.50

SABADO

San José	6.30
Puntarenas	6.55
Las Juntas	7.15
Las Cañas	7.30
Santa Cruz	8.05
Nicoya	8.20
Las Juntas	8.55
Puntarenas	9.20
San José	9.50

SABADO

San José	7.45
San Ramón	8.10
Villa Quesada	8.40
San Ramón	9.10
San José	9.35

DOMINGO

San José	6.30
San Isidro	7.20
San José	8.10

Nota.—Este itinerario ha sido apobado por el señor Director General de Comunicaciones.

ERIC C. MURRAY, Gerente
Empresa Nacional de Transportes Aéreos S. A.

RAPIDO —:— SEGURO —:— ECONOMICO

Este documento es propiedad de la Biblioteca Nacional "Miguel Obregón Lizano" del Sistema Nacional de Bibliotecas del Ministerio de Cultura y Juventud, Costa Rica.

AVISOS DE OCASION

TARIFA
inserción. Mínimum 20 palabras y cuatro inserciones.
5 céntimos por palabra cada

LA AGENCIA KAISER OFRECE TEDDYS EN ALGOdón y seda, para niñas de dos a doce años y pijamas de jersey, para señoras. 9

LLANTA ANCHA 4196
John M. Keith & Cº Inc.—Representantes

MUEBLES VIEJOS SE CAMBIAN POR NUEVOS, COMpramos cajas de hierro, máquinas de coser, cocinas para leña, catres y todo mueble que esté bueno. Mueblería de Enrique Gómez. Avenida Central, 50 varas Este Teatro América. Teléfono 3396. 4172

SEÑORITA ALEMANA DA clases de alemán. Casa de don Enrique Meza, frente al Almacén Zonta. 11

"EL PEINADO PARISIEN" necesita una empleada con buenas referencias, seria y cumplidora; de preferencia persona que se interese en el trabajo. Teléfono 3285. 12

MAQUINA DE PIE PARA coser y una Victrola "Victor" a ₡ 35.00 cada una; urnas, romanas y otros muebles. Bodega Internacional. 20 varas Oeste de la Botica Oriental. 169

HIERRO USADO EN BUEN estado se vende. Informes en la Tapicería Francesa. 10

EN HEREDIA VENDO casa nueva, libre de gravámenes, 100 varas al este de la Escuela en construcción. M. Chaverri E. 8

DESPULPADOR DE CAfé. — Tamaño mediano, en buen estado se vende. Informes en la Joyería Muller. 7

SIERRA CINTA PARA ASE rrar trozas, se compra. — Apartado 382. 5

CINTAS PARA MAQUInas de escribir "Royal", de superior calidad, mayor longitud "Vogue" de seda 3 colones. De otras clases y marcas ₡ 2.00. John M. Keith & Cº, Inc. 3

RASPOLIO NO HA SUBIdo de precio: 25 cts. pan, ₡ 2.40 docena. Economice tiempo y dinero limpiando con Raspolio. 005

PAPEL PARA MAQUINA de sumar. Especialmente fabricado por la Burroughs Adding Machine Cº. No desmorona ni absorbe la tinta. Precios especiales por docenas y por caja de 50 rollos John M. Keith & Cº Inc. 4200

ESTENCILES INDESTRUCtibles "Marcoprint". Nuevamente hemos recibido remesa de este acreditado estencil para máquinas copiadoras.—John M. Keith & Cº Inc. 4199

VENDO O ALQUILO, UNA casa, en Guápiles, a la orilla de la línea, entenderse con Adelia de Chamberlain. Paseo Colón. 4195

EXTINGUIDORES DE INcendio "Buffalo" la mejor marca. Es el mejor seguro de incendio que usted puede tener en su casa, finca o negocio. Le vendemos uno o más en cómodos pagos mensuales. —John M. Keith & Cº Inc. 4198

SI USTED NECESITA sembrar o resembrar sus fincas, tengo para vender almácigo de café de primera calidad. Fácil de acarreo y precio económico. Dr. J. C. Badilla. Heredia. Teléfono 18. 4193

TENGO PARA VENDER cantina y pulpería, a puerta cerrada o a balance, se da a prueba de tope. Si le interesa escriba al Ap. 1093. 169

CINTAS ANCHAS, MORAdas, lilas, blancas y negras para coronas a toda hora en la Imprenta Ernesto Ortiz. Teléfono 2250. 169

COMPRO 2.000 LADRIllos construcción usados pero en buen estado. Teléfono 2534. 169

PEQUEÑOS EXTINGUIDOres de incendio 'Ever Ready' especiales para autos, camiones y gasolinas. Precio 20 colones.—John M. Keith & Cº Inc. 4197

TRES HERMOSAS PROPIEDADES EN VENTA.—PRIMERA: Mi casa de habitación en Paseo Colón, con garage, establo para vacas o bestias y gallinas; con espaciosos patios. La casa está rodeada de jardines. Esta propiedad mide 7.500 varas cuadradas.
SEGUNDA: La casa que ocupan mis hijas, 100 varas al Norte del Paseo Colón, calle Plaza de Ganado; también tiene hermoso jardín al frente. Esta propiedad mide 1.000 y pico de varas cuadradas.
TERCERA: Un potrero de tres manzanas a 150 varas al Norte del Obelisco. Este potrero se ocupa para las vacas de leche y bestias servicio de mi casa habitación.—Florentino Castro. 4180

COMPRO ORO, PLATINO y plata. Pago los mejores precios. Voy a domicilio. Teléfono 2880. Mitri Bready. 4875

TIERRAS DE SOL. — LA novela del Guanacaste. De venta en la Librería Tormo. 169

SE ESTA PREPARANDO una formidable huelga de piones por el excesivo tiempo que toman los "ganchos" ellas piden noventa días; desde la primera mirada hasta llegar al altar, apoyamos la iniciativa y contribuimos dando los muebles nuevos en abonos y sin fiador. 50 varas al Oeste del Banco de Seguros. Colchones a ₡ 4.00; balsa a ₡ 0.50. Apartado 1137. Teléfono 3153 Muñoz Hermanos. 4171

ESTA UD. SANO? COMpruébelo con exámenes periódicos de su sangre, orina, heces. Laboratorio Bacteriológico del Lic. Carlos Víquez, frente Compañías Eléctricas. 4173

LLAVERO PERDIDO EN cancha fútbol Fortuna, domingo pasado depositada en esta Administración. Puede pasar recogerla su dueño. 169

SYLVIA SIDNEY le está hablando a usted . .

No tan sólo las estrellas de la pantalla, sino también las mujeres de todas partes del mundo han descubierto este maravilloso tratamiento de belleza que mantiene el cutis tan radiante y fresco. La rica y abundante espuma del Jabón Lux de Tocador disuelve por completo las impurezas que se acumulan sobre la superficie y en los poros de la piel. Haga Vd. una prueba con el Jabón Lux de Tocador—está hecho empleando los materiales más puros que es posible obtener y proporciona a su piel los cuidados que merece. Siga Vd. el tratamiento de belleza de las estrellas —¡adquiera una pastilla hoy mismo!

Estrella de Paramount Pictures

JABÓN LUX de TOCADOR
EL SECRETO DE BELLEZA DE LAS ESTRELLAS DEL CINE

Y-1 TS 257-50 S LEVER BROTHERS LIMITED, PORT SUNLIGHT, INGLATERRA

CAPAS PARA SEÑORAS, CABALLEROS Y NIÑOS
PARAGUAS, SOMBRILLAS Y AHULADOS
Todos en las mejores calidades
Todos a los más bajos precios
Vea el gran surtido que le ofrece el
Almacén ROBERT

Cemento alemán **ALSEN** PABLO SPOERL
Tel. 3756

VERGEL PERFUMADO Y ENCANTA...

(Viene de la página ONCE)

tractivos las innúmeras parásitas cuya reducción es imponderable, por el encanto de sus flores que parecen creaciones fantásticas y por la forma colores que presentan.

Vamos por un plano de la cumbre de la gran cordillera. El camino, que sigue amplio, corta los perfiles de la montaña. Ahí una admirable obra de ingeniería topográfica. A un lado, empinados farallones, de cortes perfectamente verticales, de los que se desprenden millones de puntas de zarzales amenazando los rostros de los viajeros; al otro, el precipicio de las hondonadas, de desconocidas profundidas por la espesa selva que le cubre. Y toda esa vía de tierra, bañada por infinidad de manantiales que nacen a su vera, extensos y profundos baches peligrosos para el pasajero que no conoce sus "pasos".

Por ese camino se hace el transporte de café y otros productos agrícolas de Santa María, y en él encontramos una serie de carreteros en lucha verdaderamente titánica contra las dificultades del camino, y las inclemencias del tiempo, "cuartiando", a veces con dos y hasta tres yuntas de bueyes, para sacar sus carretas de los malos pasos o subirlas por las gradientes más violentas; y, solamente viendo uno estas cosas, puede darse cuenta del esfuerzo y sacrificios portentosos de esa gente y del espíritu que los anima en esa terrible lucha por la vida.

Y lo que es más admirable, la participación que en esos trabajos toman parte mujeres y niños, que acompañan en esas formidables bregas del esfuerzo a sus hermanos, padres y esposos, guiando los bueyes explorando los baches o pantanos y, en muchos casos estando listos al cuidado de ir colocando piedras o trozos de madera detrás de las ruedas para que, en las empinadas gradientes, no resbalen.

Recorrida esa altiplanicie, principiamos el descenso de la cordillera, por una mejor sección de la vía, desgestionada de pantanos y baches que permitió apurar un poco el paso de las cabalgaduras, para llegar de pronto, a una casa que parece como perdida en el centro de la espesa montaña, junto a un desmonte de cuatro o cinco manzanas, que arriba de la cornisa, y, en caracteres pintados bastante visibles lleva este nombre: SAN CAYETANO. El edificio está en alto, sobre gruesos pilastrones de madera, como colgando en la ladera, ladera que en parte está cultivada con árboles frutales, de semillas extranjeras, duraznos, albaricoques, higueras, perales, ciruelas, etc. Y de una huerta hermosísima, en la que se cosechan toda clase de tubérculos, verduras y legumbres.

Esa finca tiene dos años de establecida. La formaron cinco individuos de San José que flajelados por la miseria, dispusieron retirarse al campo a trabajar, escogiendo aquel lejano y solitario sitio para hacerlo. Formaron una especie de sociedad en comandita, comprometiéndose, en sus puntos fundamentales; primero, a trabajar con el mayor esfuerzo, por dos años consecutivos; segundo, a no contraer matrimonio ni hacer vida de concubinato dentro del domicilio de la finca. Esa gente ha prosperado y el jefe de la cooperativa, que es un muchacho nicaragüense muy avispado y de talento, dijo al cronista: "Nuestro éxito ha estado, en evitarnos la intromisión en nuestras actividades y negocios de CUALQUIER MANZANA de discordia".

A las 4 y media horas de marcha ininterrumpida de Santa María, llegamos al caserío de LA ESTRELLA que lo forman 10 casas, situadas a las márgenes del río del mismo nombre, en un recodo de las estribaciones de las montañas de Navarro. Lo fuerte de la población está desperdigada por las montañas, en fincas; los habitantes suman unos 500. Este lugar está a unas altura de 1880 metros sobre el nivel del mar. Fuerza electoral, 105 votantes.

El río LA ESTRELLA es caudaloso. En ese pequeño valle se divide en varios caudales fertilizando una buena porción de tierras del mismo. Sus aguas son límpidas y torrentosas. El paraje es pintoresco, pero insalubre. Hay mucho paludismo.

Allí parte la carretera vieja para San Cristóbal, de la que arriba de la montaña desvía otra para Cartago. Esta ruta va en dirección Noreste. El trazado de la nueva vía, es decir, la que se está abriendo, la del camino propiamente dicho de La Estrella lleva rumbo Noroeste. Es más largo que aquél, pero mucho menos accidentado. Por esta ruta regresamos a Cartago.

Una gran parte de la vía está en trocha; por ahí de 13 kilómetros. Va por montaña, perfilando los cerros de Navarro, Cascajal y Conventillos. En esas montañas nos sorprendió una tempestad de agua y nieve, imponente de verdad. Horrible era el eco formidable del trueno en la selva; impresionante, la iluminación fustigadora del rayo o centella al producirse en el espacio y caer en el bosque destrozando, la selva con el ruido imponente, infernal, de los gigantescos árboles al doblarse y caer, destruidos por la fuerza destructora de esos terribles elementos etéreos.

Esas montañas son pobres en maderas finas. Se ve algún que otro roble, como cedros. Son los encinares los que cubren la selva. Este árbol que es de cuerpo delgado, pero bastante alto, es el escogido para hacer carbón. A cada paso se encuentra una carbonera, y junto a éstas, en la espesura de la selva, cubiéndolas, los carboneros, hombres que se someten a grandes sacrificios para ganarse el pan, viviendo en esas terroríficas soledades, solos, comiendo cualquier cosa, durmiendo al abrigo de un diminuto rancho pajizo o en los troncos huecos de los árboles, expuestos a los peligros de las fieras y las serpientes venenosas y a las inclemencias del tiempo; pero el carbonero gana bien, y siendo así que ganan bien, ningún dinero mejor ganado que ese; obtienen jornales de tres o cuatro colones diarios, y, parece mentira, dicen ser felices en esos trabajos y corriendo, de continuo, fantos peligros. En el trayecto hemos encontrado una caravana de cincuenta y un caballos con sus respectivos arrieros, con cargos de carbón para Cartago. Los carboneros iban cantando, alegres, contentos, con el producto del trabajo para convertirlo en efectivo en aquel mercado; todos sucios y negros, como el mismo carbón. Viéndoles vino a nuestra memoria aquel bello poema de "Los Carboneros", cuyas primeras líneas dicen:

Van cantando por la sierra
con honda melancolía
unos cantos de mi tierra
cuan va muriendo el día . . .

Las bestias que usan para ese trabajo, son míseros jamelgos, pequeños, flacos y débiles. Cargan diez cajuelas de carbón, o sea un quintal, que vende a cuatro colones.

Las carboneras miden corrientemente dos y medio metros de ancho por 4 de largo y media vara de profundidad y quemada bien y por parejo la leña, obtienen de cada CARGADA de 10 a 12 quintales de carbón con un valor, pues, de 40 a 48 colones.

La QUEMADA de cada tarea dura de 12 a 14 horas. Cada hombre QUEMA a la vez de 3 a 6 carboneras. El sistema del trabajo es sencillo, primitivo. Y, a la verdad es que no se conoce otro más moderno y eficiente.

Hemos llegado a Conventillos. Allí llega la cama, terraplenada, de la nueva carretera. Anchura, tres varas y media. En ese paraje encontramos un grupo de camineros (22) jefeados por un señor Murillo, que hacían desagües para defender el paso de inundaciones y derrumbes.

Esos camineros trabajan con incomodidades por la carencia de herramientas; las que usaban, estaban malas. Ahí una mal entendida economía, pues sin facilidades para el trabajo, los resultados han de ser forzosamente deficientes.

Seguimos adelante encontrando en el trayecto de los 6 kilómetros que hay de camino, con cama, derrumbes de consideración, derrumbes que, en ciertos recodos de la vía, amenazan destruirla totalmente.

Nos dicen que en ese trabajo se han gastado por ahí de 28 a 30 mil colones; no están mal aplicados puesto que si se la descuida, ese dinero será como botado al agua.

La vía va por perfiles de montañas para lo que ha habido que hacer, en todo el trayecto, profundos cortes. Se inició a la salida del pueblo de San Isidro, con una cama de 7 metros y medio que luego se redujo a la mitad para hacer más rápido el trabajo; malo, porque, a menor luz de camino, mas difícil el aplanamiento fuerte del suelo con los resultados que se están viendo donde el camino tiene apenas tres metros y medio de anchura, que se está "yendo".

Y cuando llegamos a Cartago después de diez horas de lenta y pesada marcha, destrozados por semejante jornada, estimulado nuestro espíritu, eso sí, por el recuerdo, agradabilísimo, de lo bien tratados y considerados que fuéramos por los moritenses, gente noble, desprendida y buena, para quienes deseamos de todo corazón felicidades ilimitadas y prosperidades múltiples.

COMPAÑIA
TRASATLANTICA ESPAÑOLA

El vapor
"MAGALLANES"
saldrá de Limón el 13 de Junio próximo para Pto. Colombia, Curacao, Puerto Cabello, La Guayra, Sto. Domingo, Puerto Rico, Las Palmas, Cádiz y Barcelona, admitiendo carga y pasajeros para los puertos citados.

Para Informes Dirigirse a:
F. J. ALVARADO & Cía. Sucs. S. A.—Agentes
San José — Limón — Puntarenas

A LOS EXPORTADORES DE CAFE

Tenemos el gusto de avisar que se ha inaugurado un magnífico servicio para el transporte de CAFE vía LIMON por vapores de la UNITED FRUIT Cº, con trasbordo en CRISTOBAL a los de la
NORTH PACIFIC COAST LINE
Estos últimos saldrán cada 15 días directamente para LONDRES, aceptando también carga para Puertos Continentales, asegurando así a los exportadores un servicio muy rápido y eficiente.

Próximas salidas de Limón vapores de la UNITED FRUIT Cº		Conexión en Cristóbal por vapores de la NORTH PACIFIC COAST LINE	
Vapor	Fecha	Vapor	Fecha
Quirigua	*2 Junio*	*Drechtdyk*	*5 Junio*
Peten	*30 Junio*	*Damsterdyk*	*1 Julio*
Veragua	*16 Junio*	*Dinteldyk*	*19 Junio*

Para más informes dirigirse a las Oficinas de
FELIPE J. ALVARADO & Cía. Sucs. S. A.
SAN JOSE y LIMON
— TELEFONO 3156 —

UNITED FRUIT Co.
SERVICIO DE VAPORES
Salidas semanales de Limón para Nueva York
con escala en Cristóbal y Habana
LLEVANDO CAFE PARA TODOS LOS PUERTOS AMERICANOS Y EUROPEOS

Vapores	Salidas
"PETEN"	9 de Junio
"VERAGUA"	16 de Junio
"QUIRIGUA"	23 de Junio

F. J. ALVARADO Y Cía., Suc., S. A.
Agentes para Puntarenas y Limón
Para otros informes diríjase a las oficinas de la United Fruit Company en los bajos del Gran Hotel Costa Rica
— TELEFONO 3156 —

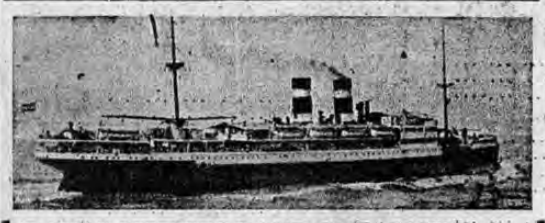

ROYAL NETHERLAND STEAMSHIP Co.
(Compañía Real Holandesa de Vapores)
PROXIMAS SALIDAS DE LIMON:
Vapor VENEZUELA.....14 de Junio
Vapor COSTA RICA.....28 de Junio
Oficina San José: TELEFONO 4224
Frente al Banco de Costa Rica, contiguo a Alfredo Esquivel.
Agentes COMPAÑIA ULTRAMAR
Agente en Limón:
FELIPE J. ALVARADO & Cía.

HAMBURG - AMERIKA LINIE
PROXIMAS SALIDAS DE PUERTO LIMON
para EUROPA
(Santander, Plymouth, Cherbourg, Amsterdam y Hamburgo)
m. n. CORDILLERA . . . . . 22 Junio
m. n. PHRYGIA . . . . . 8 Junio

Para GUATEMALA
(Puerto Barrios y Livingston)
m. n. CORDILLERA. . . . . 17 Junio
SERVICIO DE CARGA Y PASAJEROS
Para cualquier clase de informes, dirigirse a:
HAPAG - LLOYD
Agencia Costa Rica — SAN JOSE — Teléfono 2086

NORD DEUTSCHER LLOYD BREMEN — HAPAG
NORDDEUTSCHER LLOYD BREMEN • HAMBURG-AMERIKA LINIE HAMBURG
Próximas salidas de Puntarenas SIN TRASBORDO
a EUROPA
v. ABANA Junio 5 1935 0 P C.
Para CALIFORNIA y VANCOUVER
m. n. PORTLAND . . . Junio 12
HAPAG - LLOYD
AGENCIA COSTA RICA — Teléfono 2086

Este documento es propiedad de la Biblioteca Nacional "Miguel Obregón Lizano" del Sistema Nacional de Bibliotecas de Ministerio de Cultura y Juventud, Costa Rica.